HOTEL & LODGE

50 IDÉES DE WEEK-ENDS / LES CARAÏBES CONFIDENTIELLES / LE SKI À L'ÉTRANGER / PATAGONIA CAMP / ANANTARA TOZEUR

BELUX 8.20€ · CH 13.30FS · IT/PORT-CONT 8.20€ · DOM/S 8.20€ · TOM/S 890XPF · MAR 84MAD · CAN/S 11.99$CAN

HOTEL & LODGE

L'ART DE VIVRE EST UN VOYAGE

50 idées de week-ends

Les nouveaux eldorados chics

ANANTARA TOZEUR
Une oasis de luxe au cœur du désert

ENQUÊTE
Où trouver un vrai accueil « kids friendly » ?

ROYAL PALM
Inédit : une offre bien-être 100 % sur mesure

CAP SUR

CARAÏBES
ÎLES CONFIDENTIELLES ET ADRESSES D'INITIÉS

PHILIPPINES
LES PORTES DU PARADIS

PATAGONIE
UN LODGE DU BOUT DU MONDE

ALPES
OÙ SKIER À L'ÉTRANGER ?

L 13701 - 111 - F: 7,50 € - RD

N°111 - FÉVRIER - MARS 2020

Dubrovnik.
Détendez-vous
avec style.

www.adriaticluxuryhotels.com

ADRIATIC
LUXURY HOTELS

Hotel Excelsior Dubrovnik, Hotel Bellevue Dubrovnik, Villa Orsula Dubrovnik, Villa Agave Dubrovnik, Villa Sheherezade Dubrovnik, Hotel Dubrovnik Palace, Grand Villa Argentina Dubrovnik, Hotel Croatia Cavtat, Hotel Kompas Dubrovnik, Villa Glavić Dubrovnik, Hotel Odisej Mljet et Hotel Supetar Cavtat sont Adriatic Luxury Hotels.

Samedi & dimanche

Il ne faut pas prendre à la légère l'organisation de ses week-ends. Car ces vacances en miniature, si elles sont bien préparées, bien pensées, apportent souvent la bouffée d'oxygène, le bonheur simple, le dépaysement express qui permet de repartir le cœur léger, la tête vidée, les batteries rechargées, plein d'enthousiasme.

Ce nouveau numéro d'*Hôtel & Lodge*, vous le garderez précieusement sur la table du salon. Car nous l'avons conçu pour que, tout au long de cette année, vous puissiez y piocher des idées d'escapades, à la campagne ou en ville, à la mer ou à la montagne, pour profiter d'une balade au grand air, d'un spa, d'un restaurant gastronomique, d'une expo… Nous avons ainsi sélectionné 50 hôtels coups de cœur, nouveaux pour la plupart, parfaits pour un week-end de deux, trois jours… ou plus encore.

Pour prolonger le plaisir du voyage, nous avons aussi déniché et testé de très belles adresses long courrier, souvent inédites, un peu partout dans le monde : aux Philippines, au Japon, en Tunisie, au Chili ou encore dans les Caraïbes.

Comme le suggérait le slogan publicitaire que les moins de 30 ans ne peuvent pas connaître : à vous maintenant d'inventer la vie qui va avec ! &

CÉLINE BAUSSAY
RÉDACTRICE EN CHEF

La montagne selon…
STÉPHANE THEBAUT

“ Ce que j’aime dans les hôtels de montagne, c’est sentir que je suis à la montagne !”

Chaque vendredi soir dans le magazine *La Maison France 5*, Stéphane Thebaut partage son goût pour les grands espaces, le patrimoine, les beaux intérieurs et les rencontres avec ceux qui y vivent. Natif de Bretagne, il a succombé enfant aux charmes de la montagne et décidé plus tard de s’installer à Annecy, au bord du lac et au pied des Alpes. Pour lui, le bonheur est en altitude.

L’une des 16 chambres du Refuge de Solaise, à 2551 mètres d’altitude au-dessus de la station de Val d’Isère.

« Quand je suis entouré de montagnes, ces grandes masses de rochers qui rendent certains claustrophobes, moi, je n’ai qu’une envie, c’est de monter le plus haut possible pour avoir le sentiment de mieux respirer, d’être au-dessus de tous les problèmes que l’on peut avoir en bas. Je me sens plus près d’un monde plus pur, avec des gens plus authentiques. Tout me satisfait dans la montagne : le paysage, la gastronomie, l’architecture, la nature qui s’éveille ou qui s’endort, les couleurs aussi, car je suis très sensible aux saisons.

J’aime beaucoup les Alpes en France, mais aussi en Suisse ou en Autriche, pour le grand ski et surtout l’ambiance de l’après-ski. Cela dit, en France, nous savons très bien faire avec des concepts hors normes comme la Folie Douce (restaurant-dancefloor au milieu des pistes à Val d’Isère, Chamonix, Val Thorens…, NDLR). Personnellement, je suis très attaché à La Clusaz, la station la plus proche de chez moi, parce que les gens là-haut vous jugent en fonction de ce que vous valez à titre humain et pas en fonction de la couleur de votre carte bancaire. Il y a de vraies valeurs. J’y vis des moments de partage et de joie. Ailleurs, j’essaie de privilégier les endroits calmes et isolés, hors du temps, par exemple ces hôtels aménagés dans une ancienne gare de téléphérique comme le Refuge de Solaise à Val d’Isère ou le Chetzeron à Crans-Montana en Suisse, où l’on a un rapport très particulier avec la montagne, surtout après 18h, quand on l’a que pour nous…

Ce que j’aime dans les hôtels de montagne, c’est sentir que je suis à la montagne ! J’ai envie de retrouver les particularités régionales : des peaux de mouton, des textiles un peu lourds, le drap de Bonneval, beaucoup de bois bien sûr, des éléments minéraux aussi. Cela ne veut pas dire qu’il faut que ce soit vieillot. On peut avoir des univers très contemporains en reprenant les mêmes types de matériaux, les mêmes lignes. Retrouver Ibiza à la montagne n’a aucun intérêt pour moi ! » &

PROPOS RECUEILLIS PAR CÉLINE BAUSSAY

RETROUVEZ NOS IDÉES DE **WEEK-ENDS À LA MONTAGNE PAGE 58**

LODGE & SPA COLLECTION

COCOONING
BIEN-ÊTRE
PLÉNITUDE

HARMONIE

SAVEURS
PLAISIR

PANORAMA
ALTITUDE

EXPÉRIENCE

JOYAU

EXCLUSIF

CRÉATION © ATELIER-CONTREMARQUE.COM • Photos : © G. Contet / M. Reyboz / M. Collard

+33 (0)4 79 31 18 65 • info@lodgeandspa-collection.com • lodgeandspa-collection.com

4 HÔTELS ***** D’EXCEPTION AU CŒUR DES ALPES FRANÇAISES

HÔTEL KOH-I NOR***** VALTHORENS

HÔTEL TAJ-I MAH***** ARC 2000

HÔTEL DARIA-I NOR***** ALPE D’HUEZ

HÔTEL L’INCOMPARABLE***** TRESSERVE

& Sommaire

Hôtel&Lodge 111 - Février - Mars 2020

10 **hôtel & panorama**
Zannier Hotels Sonop en Namibie
Kasiiya Papagayo au Costa Rica

14 **hôtel & nouveauté**
Où skier à l'étranger ?
Caraïbes : paradis insulaires
Silversands Grenada, design au naturel

18 **hôtel & Paris**
La Clef Champs-Elysées

20 **hôtel & destination**
JO 2020 : le Japon dans les starting-blocks

22 **hôtel & voyage**
Air France : des chefs toqués

24 **hôtel & spa**
Royal Palm, Ile Maurice

28 **hôtel & table**
Maison Aribert en Isère

GROUPE GM
Produits d'accueil exclusifs
Exclusive amenities

LE LEADER FRANÇAIS DU PRODUIT D'ACCUEIL DEPUIS 1972
www.groupegm.com +33 (0)1 45 75 35 94 contact@groupegm.com

PHOTO DE COUVERTURE : ANANTARA TOZEUR

Retrouvez-nous sur iPad

Disponible sur Google play

Disponible sur App Store

32 **50 IDÉES DE WEEK-ENDS**
Campagne & grands espaces
Mer & océan
Châteaux & palais
Ville & design
Gastronomie & vins
Bien-être & sport
Art & culture
Montagne & ski

68 **AUTOUR DU MONDE**
70 **Philippines**
Voyage en terre méconnue
76 **grands espaces**
Anantara Tozeur (Tunisie),
une nouvelle rose des sables
82 **lodge**
Patagonia Camp (Chili),
au loin grondent les glaciers
88 **resort**
Club Med La Caravelle
(Guadeloupe), nouvelle vague
92 **boutique-hôtel**
Imaret (Grèce), un rêve ottoman
94 **refuge**
Écolodge Bab El Oued (Maroc), vivre l'oasis

96 **hôtel & tendance**
Tapis rouge pour les enfants
Caesars Gardens Hotel & Spa :
en Grèce… sans enfant

104 **hôtel & saga**
Groupe Lodge & Spa Mountain :
des hôtels comme des diamants

106 **hôtel & voyageur**
Jocelyne Sibuet, cofondatrice
de Maisons & Hôtels Sibuet

108 **hôtel & tentation**

110 **nos hôtels en fiches**

IL EST TEMPS DE VIVRE LE VOYAGE AUTREMENT

LE TYPE DE VOYAGE QUI COMBLE VOTRE SOIF DE DÉCOUVERTE.

We are salt

saltresorts.com @saltresorts

NAMIBIE

Zannier Hotels Sonop

Entrer dans la peau d'un lord anglais en expédition au début du XXe siècle : voilà le jeu de rôle que Zannier Hotels propose à ses clients dans son tout nouveau lodge, inauguré l'été dernier. Érigé sur la roche, en osmose avec les éléments naturels, Zannier Hotels Sonop se fond dans le paysage grandiose et envoûtant du désert du Namib. Dans les dix tentes grand luxe, recouvertes de toile, climatisées (grâce à l'énergie solaire), seules les matières nobles, les beaux objets chinés ont droit de cité. Intimité et sérénité sont ici les maîtres-mots. Sur la terrasse ou dans la piscine à débordement, la contemplation se prolonge… jusqu'au dîner de gala du soir, magique. &

COSTA RICA

Kasiiya Papagayo

Concilier la nature sauvage et le bâti premium, l'écologie et le confort : c'est ce qu'a brillamment réussi le studio d'architecture parisien AW² avec ce nouveau lodge au nord-ouest du Costa Rica. Kasiiya Papagayo a été entièrement réalisé avec des matériaux naturels et sans aucun impact sur son environnement, la forêt tropicale. En surplomb de l'Atlantique, les 14 tentes, posées sur des plateformes en bois et équipées de meubles sur mesure, le restaurant et le spa composent un mini-village 100 % alimenté à l'énergie solaire. Aucun arbre n'a été coupé. Le béton et même les clous ont été bannis. La plage en contrebas, peu fréquentée, est un excellent spot de plongée et d'observation des baleines. &

Vila Planinka à Jezersko, en Slovénie.

l'Hotel Majer'ca à Bohinj, également en Slovénie.

Europe

LES NOUVEAUX HÔTELS AU SOMMET

Où skier à l'étranger cet hiver ? Où profiter des charmes de la montagne ailleurs qu'en France ? Pour profiter de l'art de vivre à l'italienne, direction la vallée d'Aoste. On séjourne ici dans l'un des deux hôtels tout juste inaugurés : le Re Delle Alpi, dans une ancienne caserne militaire au bord des pistes de la Thuile, ou Au Charmant Petit Lac, un hôtel écoresponsable à Champoluc. On en profite pour grimper à 3 466 mètres d'altitude et découvrir… une librairie, sans doute la plus haut perchée du monde : La Feltrinelli. En Suisse, l'actualité se concentre à Villars-sur-Ollon : l'Hôtel Bellevue est devenu le très cosy Villars Mountain Lodge et l'Hôtel du Golf de Villars, rebaptisé Viu, a transformé ses chambres et suites, désormais plus épurées et spacieuses. En Autriche, dans le décor féerique du Tyrol, la saison est marquée par l'inauguration du boutique-hôtel Die Alpbacherin, dans la vallée d'Alpbachtal, avec un espace bien-être doté d'une piscine à débordement, et par l'agrandissement du Wöscherhof à Uderns avec 20 nouvelles suites de luxe. Option plus originale, la Slovénie, où se multiplient les ouvertures d'élégants boutique-hôtels de montagne : le très écoresponsable Vila Planinka à Jezersko, au nord du pays, et surtout le Sunrose 7, le Triglav Aparthotel et l'Hotel Majer'ca à Bohinj, dans les Alpes Juliennes. Cet hiver, en Pologne, on préfère à Zakopane, station au charme délicieusement désuet mais un peu trop touristique, la cité thermale de Szczawnica, moins connue, tout aussi séduisante, et qui possède une jolie villa Art déco de 17 chambres seulement, le Modrzewie Park Hotel. Cap au nord ! En Laponie suédoise, coup de cœur pour Niehku Mountain Villa à Riksgränsen : 14 chambres design dans un ancien site ferroviaire et un programme de grand ski, notamment grâce aux transferts en héliski. &

CÉLINE BAUSSAY

CANARIES

Santa Catalina, classique et iconique

Bientôt 130 ans après son inauguration, le plus ancien et le plus prestigieux hôtel des Canaries vient de faire peau neuve. Au sein de Santa Catalina, qui fait partie de la collection Royal Hideaway du groupe Barceló, la tradition d'élégance britannique et le patrimoine artistique d'exception se marient, pour le meilleur, dans le décor historique de Las Palmas de Grande Canarie. Entre patios et jardins, c'est une légende qui renaît.

ITALIE

Capri Palace sous enseigne Jumeirah

À partir d'avril 2020, Jumeirah intègre dans son portfolio le Capri Palace, son premier hôtel en Italie. Le groupe dubaïote entend faire perdurer l'héritage historique et la richesse artistique du resort datant des années 1960, membre de Leading Hotels of The World, qui abrite des œuvres de Keith Haring, De Chirico, Pomodoro… Dolce vita, haute gastronomie, vues spectaculaires : une adresse mythique au large de Naples.

HOTEL & LODGE

BUSINESS MEETINGS & AWARDS 2020

LE RENDEZ-VOUS INTERNATIONAL DES PROFESSIONNELS DE L'HÔTELLERIE HAUT DE GAMME

MARS 2020

3E ÉDITION

PAVILLON CAMBON CAPUCINES

46 RUE CAMBON PARIS 1ER

EXPOSITION

RENDEZ-VOUS D'AFFAIRES

CONFÉRENCES

HOTEL & LODGE AWARDS

HOTEL&LODGE

www.hoteletlodge.fr/hotel-lodge-awards-2020

THEMA DESIGN

contact : info@thema-design.fr

CINQ MONDES PARIS · DACRYL · Daum · PLENDI · SIXTINE AURIGE · smartbox GROUP · winsol

Casa Cat Ba au Mexique.

Islas Secas au Panama.

Caraïbes
PETITS PARADIS INSULAIRES

Plusieurs hôtels de charme récemment ouverts ou rénovés redonnent le goût des vacances dans les îles des Caraïbes et du golfe du Mexique. À taille humaine, élégants, bien conçus, ils cultivent un doux parfum d'intimité et d'exclusivité et comblent les envies de soleil en hiver. Ils ont les pieds dans le sable, un décor de paradis tropical et, chacun dans son genre, une vraie personnalité. Ainsi, sur l'île mexicaine d'Holbox, dans le Yucatán, un couple de Français a reconverti une villa de bord de mer en un mini-hôtel de cinq chambres, Casa Cat Ba. Difficile de résister à son style bohème épuré, teinté de culture maya, et à son atmosphère propice au farniente, entre hamac et transat. En Floride, le Bungalows Key Largo, qui vient d'ouvrir dans les Keys, est le premier resort de l'archipel à proposer une formule all inclusive assorti d'un service premium personnalisé : l'idéal pour un séjour sans contraintes, à même la plage et sans enfants, puisque l'hôtel est réservé aux adultes. À Anguilla, le Belmond Cap Juluca vient d'être redécoré et le Frangipani Beach Resort possède désormais une vaste villa familiale, face à la mer turquoise, en complément de ses 19 chambres et suites. Autre adresse originale et confidentielle, l'ecoresort Islas Secas : situé sur une île de l'archipel éponyme, au large de la côte Pacifique du Panama, il vient de faire peau neuve et de créer un spa. Dans ses « casitas » de grand luxe, il accueille 18 clients, pas un de plus. **CÉLINE BAUSSAY**

MAROC

L'âme du désert

L'Inara Camp se trouve à seulement 30 kilomètres de Marrakech, mais c'est déjà un autre monde : celui du désert d'Agafay, un univers de dunes rocailleuses qui composent un relief tout en douceur. Le village de toile compte dix tentes, deux restaurants ouverts sur un panorama grandiose qui s'étend jusqu'aux montagnes de l'Atlas, ainsi qu'une étonnante piscine à base de sable et de quartz.

CAMBODGE

Lodge flottant

Membre de la collection d'hôtels écoresponsables Green Pearls, le 4 Rivers Floating Lodge, au sud-ouest du Cambodge, a été entièrement reconstruit après avoir subi une tempête en 2018. Ses nouvelles tentes, ainsi que le restaurant et le bar, sont installés sur des plateformes en béton au-dessus de la rivière Tatai, à l'abri des courants forts, ou sur la terre ferme. Un endroit rare, au milieu d'une nature luxuriante, face à la chaîne des Cardamomes.

JAMAÏQUE

Sur les pas de James Bond

Mourir peut attendre, le nouveau James Bond, sort en salles le 8 avril prochain, avec plusieurs scènes tournées en Jamaïque. De quoi susciter des envies de vacances dans les plus beaux hôtels de l'île : ceux du groupe Sandals Resorts ou ceux, plus exclusifs, d'Island Outpost, appartenant au producteur de Bob Marley, tel GoldenEye qui fut longtemps la propriété de Ian Fleming, le père de 007.

ISTANBUL

Six Senses face au Bosphore

Le groupe Six Senses Hotels Resorts Spas a créé un nouveau boutique-hôtel urbain comme il en a le secret dans le quartier de Sariyer, du côté européen d'Istanbul : Six Senses Kocatas Mansions, c'est son nom, réunit 45 chambres et suites dans deux demeures datant de l'ère ottomane, en front de mer. Outre sa vue imprenable sur le Bosphore, il séduit par ses intérieurs, mix d'éléments traditionnels et de détails contemporains.

Silversands Grenada
DESIGN AU NATUREL

Placer la Grenade sur une carte est un challenge. Proximité et notoriété oblige, c'est la cité andalouse qui vient à l'esprit, bien avant le minuscule pays insulaire situé entre les Grenadines et le Venezuela. Mais l'ouverture récente du Silversands Grenada pourrait bien changer la donne… Ce resort, membre de Leading Hotels of The World, borde la plage de Grande Anse au sable blanc et aux eaux cristallines. Sa piscine à débordement s'étire comme une voie royale sur 100 mètres, jusqu'à la baie. À l'arrière-plan, 43 suites et 9 villas, deux restaurants, un beach club, un lounge pour les amateurs de cigares et de rhums et un spa. L'agence française AW² a orchestré cet ambitieux projet, confiant sa réalisation à des artisans et des entrepreneurs locaux. Pour l'architecture comme pour la décoration intérieure, elle a privilégié les lignes sobres et contemporaines, les couleurs douces, les matériaux naturels (pierre, noyer, chêne…). Des œuvres d'art, notamment signées d'artistes grenadiens, apportent une vraie personnalité à chacune des chambres et aux espaces communs. L'aménagement paysager a été conçu dans l'optique de sauvegarder la végétation existante. Au milieu des jardins et des jeux d'eau, les bâtisses habillées de bois sont passives. Elles profitent au maximum de la ventilation naturelle, de la lumière du jour qui inonde les espaces intérieurs comme les terrasses aux tailles généreuses et au mobilier design. Le souci de l'esthétique se marie ici très bien avec la quête d'intimité, de sérénité et de préservation de l'environnement. Une belle réussite. **CÉLINE BAUSSAY**

La Clef Champs-Elysées Paris
LE PARFUM DU LUXE

En lançant The Crest Collection en 2016, le groupe singapourien The Ascott Limited affirmait son intention de faire monter en gamme le concept de la résidence hôtelière pour atteindre le niveau de luxe d'un palace. Mission accomplie à Paris ! Après La Clef Louvre Paris et La Clef Tour Eiffel Paris, la troisième adresse dans la capitale, La Clef Champs-Elysées Paris, est vraiment à la hauteur de ces ambitions, en termes de confort comme de services. Inaugurée il y a quelques mois, elle redonne vie et faste à un sublime hôtel particulier au cœur du VIIIe arrondissement ayant appartenu à la famille Hennessy et qui, l'année de sa construction, en 1807, avait remporté le concours de la plus belle façade organisé par la ville de Paris.
Le décorateur Jean-Philippe Nuel s'est surpassé, fusionnant son style très actuel dans un prestigieux décor haussmannien. Dès l'entrée, un plafond-miroir et des luminaires réalisés sur mesure, véritables œuvres d'art contemporain, illuminent l'escalier d'honneur, les colonnes, les volutes et les moulures d'origine. Et ô surprise, le maître parfumeur Jean-Charles Sommerard y a installé un salon des fragrances, en hommage à la grande parfumerie française. Dans les cinq étages se répartissent 70 chambres, suites et appartements spacieux, conçus pour des longs séjours. Là encore, priorité à l'excellence avec des salles de bains en marbre précieux, de grandes baignoires et douches à l'italienne, des cuisines équipées d'électroménager haut de gamme, des salons pour se détendre et des espaces pour travailler ou préparer son parcours de visite de Paris. & CAMILLE FLOCON

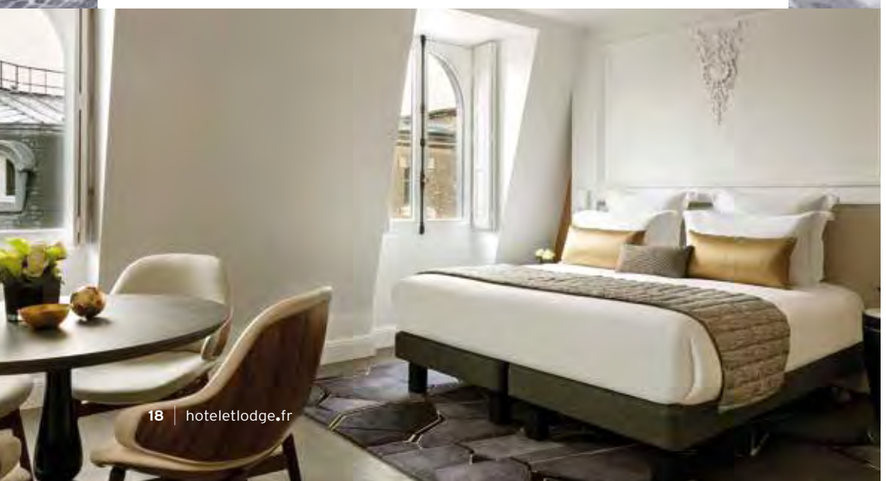

HÔTEL DE POURTALÈS

Havre confidentiel

Cette « no address » (c'est son nom commercial) proche de la Madeleine, très prisée des stars, est sortie de sa discrétion après le braquage de Kim Kardashian en 2016. Entièrement reconfiguré et redécoré, l'hôtel particulier du XIXe siècle vient de rouvrir avec une nouvelle collection de onze appartements de grand luxe, services hôteliers compris, dont deux suites signature en duplex d'environ 350 m².

HÔTEL SAINT-MARC

Mélange des genres

Adresse d'initiés et d'habitués, l'Hôtel Saint-Marc combine un emplacement idéal, près de l'opéra et du boulevard Haussmann, avec un univers visuel chic et audacieux, œuvre du tandem milanais Dimore Studio. 25 chambres et une suite, très appréciées pour leur taille, occupent cet hôtel particulier du XVIIIe siècle au style Art déco, truffé de mobilier vintage et de créations sur mesure d'artisans d'art. Ses atouts : des salons cosy, une terrasse arborée et un spa avec piscine et hammam, privatisable à l'heure.

JO 2020
LE JAPON DANS LES STARTING-BLOCKS

Après la coupe du monde de rugby à l'automne dernier, puis le Mondial féminin de handball en fin d'année, le Japon s'apprête à recevoir les Jeux olympiques d'été, du 24 juillet au 9 août 2020. Spécialiste de la destination depuis 35 ans et distributeur officiel de billets pour assister aux compétitions, l'agence Vivre le Japon annonce un tarif compris entre 29 € pour les phases de poule et les qualifications et 1102 € pour la phase finale d'athlétisme. L'agence propose en outre différents circuits clés en main pour associer épreuves sportives et découverte du pays. Exemple : un combiné de neuf jours Tokyo-Kyoto, avec des réservations de vols et d'hôtels à la carte.
Sur place, les grandes villes de compétitions ou d'entrainements étoffent leur offre hôtelière : à Tokyo, la marque Muji a lancé son premier hôtel, le Muji Hotel Ginza, et Marriott ouvrira cet été le Tokyo Edition Toranomon. À noter aussi que l'Okura, Leading Hotels of The World, vient d'achever d'importants travaux de rénovation. A 2h30 de là, le Ritz-Carlton Nikko (Marriott) qui ouvre en mai prochain, constitue une belle extension de voyage pour vivre l'expérience des onsens. Au sud du pays, à Oita, le tout nouveau ANA InterContinental Beppu Resort & Spa invite lui aussi à profiter des bienfaits de ces sources chaudes naturelles. À Kyoto, trois nouvelles adresses s'imposent : le Park Hyatt Kyoto, l'Aman Kyoto (troisième Aman au Japon) et The Mitsui Kyoto (face au château de Nijo-jo). Enfin, à Okinawa, la collection Hoshinoya Resorts se développe avec l'Hoshinoya Okinawa, qui sera inauguré en mai prochain. &

CAMILLE FLOCON

LES MAISONS DU VOYAGE

L'art, prétexte au départ

Créer des courts séjours et des circuits sur mesure à partir d'événements culturels majeurs, voilà l'idée de la collection Arts Tours lancée par Les Maisons du Voyage. Les avantages ? Des tickets coupe-file, pass VIP, visites privées, rencontres avec des artistes... Cette année, les amateurs d'art contemporain iront ainsi au Sénégal pour la biennale Dak'Art (du 28 mai au 28 juin à Dakar) et au Brésil pour celle de Sao Paulo (du 8 février au 6 décembre).

GRAND LUXURY CRUISES

Le meilleur de la croisière

Fondateurs du site de réservation d'hôtels de luxe Grand Luxury Group et d'une appli de conciergerie ultra-personnalisée, les frères Lartisien ont enrichi leur portfolio avec Grand Luxury Cruises. Cette filiale s'appuie sur une sélection pointue de compagnies de croisières, de Ponant à Seabourn en passant par The Ritz-Carlton Yacht Collection, dont la croisière d'inauguration est prévue en juin prochain.

TOUS LES SERVICES D'UNE CONCIERGERIE 24/7
DIRECTEMENT SUR VOTRE SMARTPHONE
La seule limite sera vos envies !
elptoo
La conciergerie nouvelle génération
www.elptoo.fr
Accès illimité 24/7 « tchat et téléphone » pour 39 € par mois sans engagement de durée

Air France
DES VOLS TOQUÉS

Comme tous les vols à destination de Tokyo, le 12 novembre dernier, l'AF272 de 16h05 au départ de Paris-CDG affiche complet. À l'entrée du cockpit, Andrée Rosier, cheffe étoilée, propriétaire du restaurant Les Rosiers à Biarritz, déride les plus anxieux, heureux d'apprendre qu'aujourd'hui elle a cuisiné pour tous : un menu complet pour la cabine business, une entrée et un dessert pour la classe éco. *« Nous invitons pendant quatre mois un chef étoilé à composer nos menus business, soit trois chefs par an »*, précise Catherine Vilar, directrice de l'expérience client chez Air France. Depuis novembre dernier et jusqu'à fin février, Andrée Rosier signe ainsi la carte de la classe business et Emmanuel Renaut, du Flocons de sel à Megève, celle de la classe première sur tous les moyens et long-courriers. De mars à juin 2020, les chefs Régis Marcon et Guy Martin régaleront respectivement les passagers de la classe business et de la classe première.
Deux fois par an, dans le cadre de l'opération « Ciel ! Un chef », l'élu(e) part aussi en voyage. Pour débuter le cycle en cours, Andrée Rosier a embarqué pour Tokyo. *« C'est une opportunité,* confie cette amoureuse du Japon. *Cela offre une vraie visibilité à mon restaurant. Et surtout, j'ai travaillé pendant un an sur la mise au point de mes recettes avec les équipes de Servair, filiale d'Air France chargée de la restauration. »* Catherine Vilar l'affirme : *« Les retours clients sont très positifs. La gastronomie, les plaisirs de la table sont des piliers de notre culture. En tant qu'ambassadeur du voyage à la française, Air France met en avant les savoir-faire en ce domaine. »* & ANNE-MARIE CATTELAIN-LE DÛ

TRANSAVIA

Nouveaux horizons

Transavia ouvre des lignes directes vers des destinations originales ou méconnues : au départ de Paris-Orly, Kalamata (11e ligne de la compagnie en Grèce), Ouarzazate au Maroc, Amman en Jordanie, Ancône en Italie, Pula en Croatie, Riga en Lettonie, Lanzarote aux Canaries… De Nantes vers Reykjavik en Islande et Rhodes en Grèce. Ou encore depuis Montpellier, sa nouvelle base, vers Faro au Portugal et Oujda au Maroc.

CORSAIR

New York en direct

Après avoir ouvert la ligne Paris-Miami en juin dernier et renforcé sa desserte de Montréal cet hiver, Corsair développe son offre vers l'Amérique du Nord : la compagnie proposera des liaisons quotidiennes vers New York (JFK) au départ de Paris-Orly, à partir du 10 juin prochain. Ces vols seront notamment opérés par cinq A330-900 NEO, progressivement mis en service, qui disposeront de trois classes : Economy, Premium et Business.

EXCLUSIF
SAFARI-CROISIÈRE HOTEL & LODGE

DÉCOUVREZ L'AFRIQUE AUSTRALE
LORS D'UN SAFARI-CROISIÈRE COMBINANT BATEAU ET LODGE D'EXCEPTION

GRAND CONCOURS PHOTO
LE PLUS BEAU CLICHÉ SERA PUBLIÉ DANS LE MAGAZINE *HOTEL&LODGE*

EN PRÉSENCE DE LA PHOTOGRAPHE PASCALE BEROUJON

Pour réserver ou obtenir des informations complémentaires
www.hoteletlodge.fr
01 44 32 06 60

Entre l'océan Indien, les deux piscines et les bassins, l'eau diffuse ses notes rafraîchissantes et toniques.

Royal Palm

CHANGEMENT DE CAP

Depuis 35 ans, le Royal Palm hisse ses 5 étoiles à Grand Baie, protégé des vents dominants. Avec l'ambition de rester « le » palace de l'île Maurice. Son spa Codage s'inscrit dans cette démarche.

« *Le concept The Art of Wellness : plus qu'un spa, une philosophie de vie, une approche de l'art de vivre* ». C'est ainsi que le groupe Beachcomber définit sa nouvelle politique bien-être mise en pratique depuis peu dans son vaisseau amiral, le Royal Palm. Avec six mots-clés : bien-être, bienveillance, écoute, émotion, compréhension, lâcher-prise. Pile dans la tendance ! Pile dans l'empathie appréciée, même en vacances, même au bord de l'océan Indien.

Les lieux s'y prêtent à merveille. Le spa, situé à l'écart de la partie hébergement et restauration, au calme, entouré de bassins, de cours d'eau serpentant sous des ponts et des passerelles, compose un univers à part, serein, ponctué de notes blanches, de fleurs. On y pénètre quasi religieusement pour, au-delà des massages et de l'esthétique, se réconcilier avec soi, se retrouver.

« *Plus de confesseur, plus envie de suivre pendant des mois, voire des années, des séances de psychothérapie : l'homme du XXIe siècle cherche de nouvelles formes d'écoute, de réconfort, dans des structures légères. Il ponctue sa vie d'évasions douces pour se rassurer, pour tenir à distance l'espace public qui l'effraie. Et faute d'organiser le monde, il s'organise soi-même dans le secret des hôtels de la planète* », affirme Jean Viard, sociologue, directeur de recherche au CNRS. Amandine et Julien Azencott - sœur et frère -, fondateurs de la marque Codage, ont flairé depuis longtemps ce courant. Se définissant comme apothicaires contemporains, ils ont lancé leur marque de cosmétologie dans cet état d'esprit et conquis peu à peu les spas en proposant du vrai sur mesure, des programmes individualisés. Pas de menu spa standard mais deux étapes, après un long interrogatoire, une observation des postures, du phrasé et du corps : d'une part, la formulation de crèmes, de sérums, d'huiles spécifiques appliqués pendant les soins et d'autre part, la →

Codage, marque française, apporte son expertise sur mesure et ses produits d'excellence en osmose avec le lieu d'exception.

Table métissant les saveurs et ouvrant sur le large, sérénité absolue, intimité concourent à la renommée de ce 5-étoiles mauricien.

définition d'un programme de massages, réajusté au cours du séjour si le coach bien-être qui accueille et accompagne l'hôte l'estime nécessaire. Au Royal Palm, le « confessionnal » ressemble effectivement à une boutique d'apothicaire avec ses pipettes, ses flacons, ses éprouvettes, son tableau des nutri-éléments. C'est ici que se déroule l'interrogatoire en tête-à-tête avec un coach formé par les Azencott qui, régulièrement, passent du temps ici pour recueillir les doléances des hôtes, affiner les protocoles.

Version sur mesure des soins « Haute Couture », « Art du toucher holistique » avec le sérum Codage personnalisé, « Art de la Découverte » avec expérience initiatique teintée d'un rien de chamanisme… Tout est mis en œuvre pour vivre une expérience hors du commun. Joliment, la carte s'intitule « La liste de vos envies ». Tout est dit, résumé. &

ANNE-MARIE CATTELAIN-LE DÛ

Esprit des lieux

Avec un directeur général mauricien, Gregory Coquet, élevé sur l'île, pétri de sa culture, le Royal Palm reflète l'esprit de cette terre métissée. De ses colons français puis britanniques, elle a conservé les langues et des traditions enrichies de ses peuplements successifs, créole, indien, chinois. Toutes ces influences se lisent dans les jardins ourlant le lagon, la décoration, le menu des restaurants dont le fameux Bar Plage, pieds dans le sable, tête à l'ombre des badamiers. À Grand Baie, au nord-ouest, réputé pour son taux d'ensoleillement maximum, le palace de plage, perle de la collection The Leading Hotels of the World, étale ses 69 suites entre palmiers, piscines et océan Indien. Mythique !

Maison Aribert

PLEINE NATURE

Christophe Aribert s'installe enfin dans « sa » maison à Uriage-les-Bains, près de Grenoble : un lieu éco-conçu qui accueille des hôtes sensibles au bien-être, à la nature, au respect de l'environnement. Et à une gastronomie végétale de haut vol.

Christophe Aribert est heureux comme un Ulysse qui entre en son doux foyer. Le chef est désormais chez lui, dans ce qu'il a imaginé comme un nid douillet écoresponsable, comme un écrin pour sa cuisine naturelle et végétale. Au contraire du héros d'Homère, lui n'a pas entrepris un long voyage puisqu'il a déposé ses marmites à quelques mètres seulement du Grand Hôtel d'Uriage-les-Bains, charmante station thermale à l'atmosphère surannée, où il officiait depuis 1997. C'est là, au restaurant Les Terrasses, qu'il a décroché, en 2004, ses deux étoiles et la reconnaissance de toute une profession. Des étoiles que le Michelin lui a laissé embarquer chez lui, à l'ouverture de la « maison » qui porte son nom, en février 2019. Preuve que le fameux guide accorde toute sa confiance à ce chef inspiré et soutient sa démarche pour une haute gastronomie qui sublime les produits végétaux et minimise les déchets. Si la cuisine de Christophe Aribert n'exclut pas les protéines animales comme la viande ou le poisson (servis en petite portion), elle se passe en

→

Le chef double étoilé a ouvert La Maison Christophe Aribert, restaurant, mais aussi mini-hôtel au concept innovant.

La salle du restaurant occupe une extension contemporaine d'une bâtisse vieille de 150 ans.

Légère et savoureuse, la cuisine de Christophe Aribert célèbre joliment les produits locaux.

revanche de beurre et de crème. Et elle s'appuie avant tout sur le grand potager en permaculture au cœur duquel il puise, tous les jours, les bienfaits d'une nature ici sanctifiée.
« *Cette maison est le point de départ d'une aventure humaine collective. Elle porte en elle un élan, celui d'un nouvel écosystème dans mon travail de chef, destiné à fédérer des pratiques et des savoir-faire vertueux autour de l'alimentation, de l'agriculture, du bien-être, de la santé, de l'éducation* », assure ce grenoblois toujours chaussé des sneakers « green » de la marque Veja. Un signe parmi tant d'autres de ses engagements très concrets au service de la nature. Encore un exemple ? La végétalisation du toit du restaurant, qui permet de rafraichir naturellement les lieux. En cuisine, la brigade a pour consigne de cuisiner l'intégralité des légumes et fruits, pour réduire les déchets à portion congrue. Ce qui reste passe dans une étonnante machine qui transforme les résidus en compost sec que l'on répand sur le potager. Un cercle vertueux qui n'exclut pas la gourmandise. Car la cuisine de Christophe Aribert est légère, mais savoureuse. Elle magnifie des produits 100 % locaux qui sont les seules vedettes dans l'assiette.
« *Je me suis rapproché de la naturopathie afin de comprendre comment le bien-être passe par le bien manger,* ajoute-t-il. *Je veux sublimer le produit pour qu'il soit bon pour le corps, qu'il libère ses plus belles vertus...* » En sortant de table, ceux qui ont le privilège de dormir dans les quelques chambres de la Maison Aribert peuvent poursuivre cette quête du bien-être en réservant une séance de yoga, de massage reiki (pour libérer le corps et l'esprit) et ayurvédique ou une consultation auprès d'étiopathes ou de naturopathes partenaires. « *Ce que j'invente ici, à mon sens, est inédit car je fais le pari de proposer une cuisine gastronomique, avec des produits ultra sains, tout en offrant au corps et à l'esprit de mes hôtes une parenthèse de bien-être...* », assure le chef qui, heureux comme un Ulysse ayant fait un long voyage sur lui-même, explore de nouvelles contrées où l'on prend autant soin de soi que de son assiette. & LUDOVIC BISCHOFF

Esprit des lieux

Une maison de famille : voilà l'esprit que Christophe Aribert a souhaité insuffler dans l'ancienne bâtisse qu'il a rénovée et réinventée. Il y a ouvert cinq chambres juchées au-dessus du bistrot servant une cuisine du marché aux « gens du coin » comme aux clients qui ne veulent pas prendre tous leurs repas au restaurant gastronomique. Presque des chambres d'amis, dans lesquelles il accueille ceux qui partagent son engagement écoresponsable : « *Il n'était pas question de climatiser les lieux, par exemple,* note-t-il. *Il a donc fallu jouer avec les matériaux et l'exposition pour proposer des chambres agréables à vivre, été comme hiver* ». Christophe Aribert a fait appel à Joëlle Personnaz, une architecte-géobiologue, pour concevoir un bâtiment bioclimatique. En résulte aussi une sobriété dans les chambres où le bois, le lin et la pierre dominent. Le chef a même souhaité que les produits d'accueil reflètent son engagement. On trouve donc le gel douche et le savon de la jeune marque française Ma Thérapie qui propose des produits holistiques conçus par Céline Julien, naturopathe parisienne spécialisée en aromathérapie : une gamme 100 % naturelle et saine, de haute qualité et artisanale. Pour que les bienfaits de la cuisine de Christophe Aribert se poursuivent jusque sous la douche.

Derrière sa façade historique, la «Maison» a été conçue de manière bioclimatique.

50 IDÉES DE WEEK-ENDS

34 CAMPAGNE & GRANDS ESPACES
38 MER & OCÉAN
41 CHÂTEAUX & PALAIS
44 VILLE & DESIGN
47 GASTRONOMIE & VINS
50 BIEN-ÊTRE & SPORT
54 ART & CULTURE
58 MONTAGNE & SKI

VILLA BAULIEU
Au-dessus du volcan

Exceptionnelle, confidentielle, l'ancienne propriété des Comtes de Provence choie une vingtaine d'hôtes entre vignes et aqueducs romains.

La performance est à saluer : depuis 1576, date à laquelle il est érigé en fief par Henri III, le domaine de Baulieu, à quelques kilomètres d'Aix-en-Provence, a gardé ses terres. Mi-villa à l'italienne, mi-château doté de quatre tours, la Villa Baulieu (bâtie en 1705) s'entoure donc de 300 hectares de vignes, bois, truffières et amanderaies. Une propriété de contes de fées, de contes de feux plutôt, car elle occupe sur le plateau de Rognes le cratère de l'unique volcan de Provence, formé il y a 17,5 millions d'années.

Son étrange géologie lui a amené au cours des siècles de nombreux visiteurs, qui ont inspiré la décoration des onze chambres. L'ambiance n'est pas celle d'un hôtel, plutôt celle d'une demeure d'hôtes dont on arpente en toute liberté les salons, saluant le clavecin, grimpant jusqu'au Jacuzzi dans la tour ou se reposant devant la fontaine dans la cour provençale. La chambre qui rend hommage au botaniste Augustin Pyrame de Candolle, mauve et verte, expose ses planches botaniques. La suite Pierre Robineau de Beaulieu est tapissée d'un papier peint à ramages du XVIIIe siècle, avec ciel de lit. La plus impressionnante, sans doute, est la suite Guillaume de Julien avec son sol en granito, sa cheminée en marbre torsadé et sa vue sur les jardins à travers trois arcs gothiques.

Pour éviter, sans doute, le côté formel, déjeuners et dîners sont préparés par les majordomes ou bien livrés ou cuisinés sur place par des chefs étoilés de la région, comme Eric Sapet (la Petite Maison) ou Nicolas Bottero (le Mas Bottero). Le maître de maison, Emmanuel Brin, a ses adresses !

Le grand agrément de la propriété est de s'y promener, en s'éloignant de plus en plus de la piscine et en s'intéressant à ses multiples signes de civilisation : allée de platanes centenaires, labyrinthe de buis, temple d'amour, roseraie, grotte de fraîcheur, nymphée surplombé d'un belvédère gardé par une muse. Récemment, la villa Bérengère a été ouverte à la location, pour héberger dix personnes. Forte de tous ces aménagements, la Villa Baulieu exprime la quintessence de la Provence. **AdeC**

ULTIMATE PROVENCE
Déconnexion branchée

Ouvert en juillet 2019 dans le Var, l'hôtel UP, ou Ultimate Provence, bouscule à la fois les codes de l'hôtel et du domaine viticole. Ainsi, dans le salon de dégustation, des tabourets en liège attendent devant un long comptoir habillé de verre et de marbre. D'élégants flacons, dessinés par le fils du propriétaire, contiennent les vins du domaine, issus des 46 hectares en AOP Côtes de Provence. On débouche sur la terrasse surélevée, cœur de l'hôtel avec ses canapés blancs et ses fauteuils jaune soleil bien disposés pour voir le soleil se coucher sur la plaine des Maures. Les 23 chambres se trouvent dans un long bâtiment sous la terrasse, les 6 studios et 5 appartements dans des maisonnettes. Canapés confortables à l'esprit Chesterfield, tables basses, bois, cuir, céramiques graphiques : il règne ici un petit côté british. **AdeC**

DOMAINE DES ANDÉOLS
Résumé d'éden

Hop ! On saute dans le TGV, direction Avignon, puis, de la gare, on gagne en une heure cette propriété de 34 hectares plantée de multiples oliviers et arbres fruitiers. Pour sa réouverture printanière, elle s'est enrichie de cinq suites dites « nature ». Design et ceintes de verdure, elles s'ajoutent aux quatre existantes et aux onze maisons. Dès avril, en ce cadre enchanteur, entre vergers, jardins et étang, on peut se découvrir d'un fil pour accueillir sur sa terrasse privée le soleil et humer le parfum des arbres en fleurs. **AMCLD**

LA RÉSERVE EDEN AU LAC, ZURICH
Port calme

Pour entrer dans la collection La Réserve de Michel Reybier, l'Eden au Lac, centenaire, a été repensé par Philippe Starck. Derrière la façade 1920, les 40 chambres et suites affichent des allures de yacht-club avec fauteuils en cuir, rayures chics, marines et gravures de voiliers. Les plus belles suites projettent leur terrasse à l'aplomb des eaux tranquilles. Bar et restaurant s'inscrivent dans la même veine, sobre et sélecte, avec un soupçon d'accent italien saupoudré par le chef Marco Ortolani. **AMCLD**

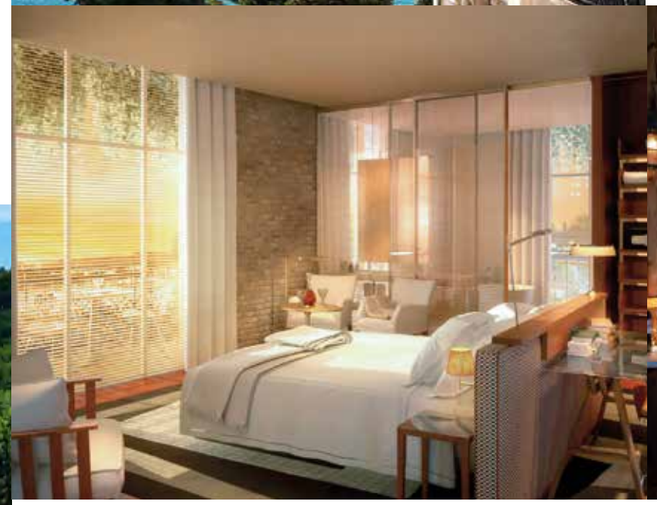

CLOS L'ABBÉ
Maison de vacances 5-étoiles

Cette grande maison de maître à l'architecture typiquement normande a été bâtie au XVIIIe siècle et récemment rénovée par des artisans locaux pour devenir une demeure hôtelière, la seule classée 5-étoiles du département de la Manche. Confort, services, conciergerie à la carte : tout y est, en version haut de gamme. Entièrement privatisable, Clos L'Abbé accueille jusqu'à huit convives dans ses deux suites et deux chambres, ses salons avec cheminée, sa vaste terrasse donnant sur le parc. Une fois installé, difficile d'en sortir. Et pourtant, le Mont Saint-Michel et les plages du débarquement ne sont vraiment pas loin… **CB**

LA FERME DU VENT
Rustique sauce bobo

Dernière-née des Maisons Bricourt de Jane et Olivier Rollinger, face au Mont-Saint Michel, ce bijou confidentiel se confond avec les éléments qu'il embrasse.

La mer ici se marie à la lande, unis par le vent qui les balaie. Le vent ! Grand ordonnateur en cette baie profonde où la Manche, les jours de grandes marées, progresse à la vitesse d'un cheval au galop. Et où, les soirs de pleine lune, les korrigans, farfadets, korrils, poulpiquets dansent des farandoles effrénées. Pays de légendes, de mystères, ce commencement de terre bretonne flirtant avec la Normandie attire les aficionados. Pour savourer et se protéger tout à la fois de cet environnement d'une brute beauté, ils se réfugient dans un des six kleds, signifiant en gallo (la langue de la Haute-Bretagne) « abris contre le vent ». Six gîtes en bois et pierre dont les larges fenêtres encadrent des tableaux marins réchauffés par le ronronnement de la cheminée ou du poêle à bois. On échoue à Saint-Meloir-des-Ondes pour se gorger d'ondes positives, se nourrir sainement, reprendre pied en s'offrant quelques séances de réflexologie avec Gwenn Libouban, que certains habitués appellent « la fée ». Avec Olivier Rollinger, elle a imaginé, dans une grange en granit lumineuse, les bains celtiques, entre ayurvédique et trésors du littoral. « *Lors des séances, le dialogue s'établit au contact de mes mains qui lisent les tensions, les blessures, les fatigues, les angoisses* », explique Gwenn. À la Ferme du Vent, la force du lieu est en soi un principe actif pour purifier le corps et l'esprit, progresser dans la connaissance de soi, dans la sagesse dont les maîtres indiens et grecs expliquaient qu'elle était histoire intérieure. **AMCLD**

LES HORTENSIAS DU LAC
Nouveaux habits

Hôtel mythique d'Hossegor des années 50, repensé l'été dernier, Les Hortensias du Lac est entré dans la collection des Domaines de Fontenille. Ce 4-étoiles de 25 chambres et suites double face, côté lac version sereine, côté océan version surf, a trouvé sa vitesse de croisière grâce à sa situation exceptionnelle, sa table d'excellence menée par Philippe Moreno, son spa L:A Bruket, marque bio, doublé d'une piscine. On s'y ressource toute l'année entre balade sous les pins le long du littoral, bains vivifiants et sports nautiques. **AMCLD**

L'HÔTEL DU PALAIS
Impérial !

Les jours de tempête, les vagues océanes lèchent ce 5-étoiles né sous Napoléon III. Propriété de la mairie de Biarritz, ses ors et ses velours se fanaient. Son management confié au groupe Hyatt, il figure désormais en bonne place au sein de The Unbound Collection et rouvrira, entièrement refait, l'été prochain. Ses 139 chambres et appartements restaurés ont conservé leur style Second Empire. La mer ici règne en maîtresse absolue, se dévoilant des plus belles chambres et des trois restaurants placés sous la houlette du chef Jean-Marie Gautier. **AMCLD**

HÔTEL DU CAP EDEN ROC
The star

Palace dans toute sa splendeur, il avance comme la proue d'un paquebot sur la Méditerranée. Depuis 130 ans, l'un des fleurons de la Oetker Collection réunit, d'avril à octobre, la fine fleur du gotha et des VIP. Antibes se pique ainsi d'offrir les 118 chambres et suites et les cabanas les plus huppées de la côte azuréenne, où défilent têtes couronnées et stars du cinéma, playboys et PDG. Plus fringant que jamais, l'hôtel, qui fête ses 150 ans, a profité des mois d'hiver pour adopter une déco sexy chic. **AMCLD**

DOLCE BY WYNDHAM SITGES BARCELONA
Parenthèse méditerranéenne

Sa silhouette massive, au sommet d'une colline, est trompeuse : le seul resort 5-étoiles de Sitges, à une demi-heure de Barcelone, est une constellation d'espaces intimistes : on s'y prélasse au bord de l'une des quatre piscines ou dans le jardin. On s'y retrouve en famille ou entre amis dans les trois restaurants et quatre bars, dont le nouveau Malvasia, très design. Et l'on profite sans modération de la vue spectaculaire sur la Méditerranée depuis les terrasses des 263 chambres et suites aux dimensions XXL qui viennent d'être relookées. **& CB**

CHÂTEAU DE LA GAUDE
Une demeure plus que parfaite

Avec ses proportions harmonieuses, sa chapelle, son vignoble et ses jardins classés, le Château de la Gaude, devenu boutique-hôtel en 2019, incarne le charme des domaines champêtres provençaux. Exception à la française.

Ce n'est ni « Le château de ma mère » de Marcel Pagnol, même si le film éponyme d'Yves Robert y fut en partie tourné en 1990, ni celui de la comédienne Viviane Romance dont le château du même nom, forteresse des Templiers, se situe près de Nice. C'est juste une demeure admirable, aristocratique, des XVIe et XVIIe siècles. Lorsqu'en 2016, l'homme d'affaires Didier Blaise achète la propriété, c'est dans l'intention d'y séjourner en famille. Mais en cours de chantier, il mesure le potentiel des lieux et imagine les transformer en hôtel de luxe. L'architecte aixois Olivier Fremond étudie le projet pour le rendre fonctionnel. Chambres et suites de prestige gravissent les étages de la bastide, tandis que les salles du restaurant gastronomique que prolonge une vaste terrasse s'étalent au rez-de-chaussée. Olivier Fremond dessine des meubles exécutés par la maison nordiste CAA, spécialiste du mobilier haut-de-gamme. Puis il confie toute la partie lustrerie aux Ateliers Mathieu qui œuvrent au cœur du Luberon. Réputés depuis 500 ans pour leur savoir-faire, ils ont, en leur temps, signé les luminaires du château de Versailles.

À belle demeure, excellente table, celle de Matthieu Dupuis-Baumal, étoilé et formé auprès des plus grands. Ce garçon humaniste et entreprenant, qui rêvait de devenir rugbyman, a en quelques mois (l'hôtel a ouvert en juin 2019) acquis une sérieuse réputation grâce à une carte d'excellence, mais aussi à son contact avec les hôtes, qu'il invite en cours de repas dans sa cuisine ouverte pour un amusant intermède avec son équipe. **AMCLD**

VOIR FICHE PAGE 110

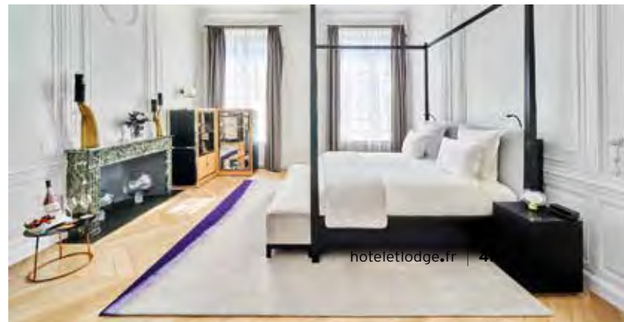

CHÂTEAU LA CHENEVIÈRE
Sur les chemins de l'histoire

Entre les plages du débarquement, Bayeux, sa cathédrale, sa tapisserie et ses hôtels particuliers, Port-en-Bessin et ses pêcheurs, ce manoir du XVIIIe siècle, flanqué dans un parc de 12 hectares, chante la Normandie du Bessin. Une escale labellisée Small Luxury Hotels of the World de 29 chambres et suites très cosy, pour sillonner cette région au riche patrimoine architectural et agricole. Les deux tables du chef Didier Robin mettent en valeur les produits locaux. Piscine, tennis et fitness ajoutent une note ludique et sportive. **AMCLD**

HÔTEL CHÂTEAU DU GRAND LUCÉ
Un Sarthois au sang bleu

Deux propriétaires épris de design, en 1750 le baron de Lucé, confident de Louis XV, puis trois siècles plus tard le décorateur américain Timothy Corrigan, ont transformé la forteresse médiévale en demeure d'agrément au cœur de la vallée de la Loire. Depuis peu, ses nouveaux acquéreurs l'offrent en partage aux voyageurs esthètes et épicuriens. Ses 17 chambres et suites très personnalisées ouvrent sur les jardins à la française, le village ou la campagne. Royal enchantement ! **AMCLD**

CASTELLO DI VICARELLO
En méditation

Perché au sommet d'une colline toscane entre Rome et Florence, ce château du XIIe siècle propose désormais 8 suites, dont une suite spa. Ses 40 hectares sont dédiés depuis des lustres aux cultures bio, céréales, vergers, vignes. Seule la piscine trahit sa vocation hôtelière. Son environnement verdoyant, son calme absolu, ses étendues sans horizon se prêtent tout à fait à des retraites yoga et bien-être organisées par les propriétaires Aurora et Carlo Baccheschi Berti, hôtes charmants. **AMCLD**

PALACIO SOLECIO
Aristocratique

Géré par le groupe Marugal, sachant doter chaque lieu d'une personnalité propre, le Palacio Solecio écrit depuis décembre un nouvel épisode de son histoire. L'architecte Antonio Obrador a métamorphosé ce palais du XVIIIe siècle, au cœur de Malaga, en 5-étoiles de 68 chambres et suites, membre de Small Luxury Hotels of The World. Situé entre le musée Picasso, la forteresse Alcazaba et le théâtre romain, il permet de sillonner à pied la ville. Le vrai plus : José Carlos Garcia, chef étoilé, décline une carte ibérique de bon aloi. **AMCLD**

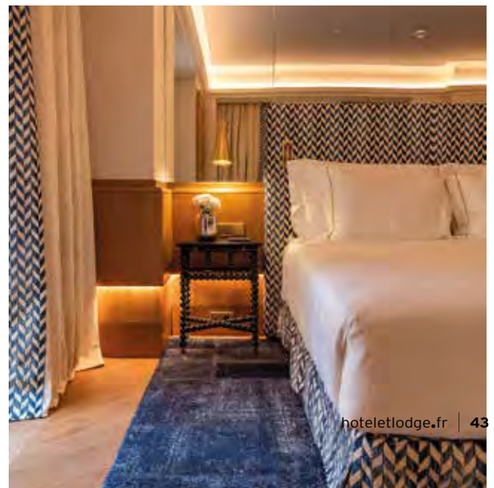

MAMA SHELTER LILLE
Du côté de chez Swam

Généreux et festif, survitaminé et design, le concept Mama Shelter se décline à Lille avec un enthousiasme tout particulier. À la croisée des chemins européens, capitale mondiale du design 2020, la belle du Nord pourrait en effet être la ville française la plus séduisante de l'année…

Le Mama Shelter émerge comme un donjon moderne et gris du Swam. Situé près de la gare de Lille-Flandres, ce nouveau complexe s'entoure d'une courtine de briques ajourées et fait la jonction entre le quartier moderne d'Euralille et les ruelles pavées du Vieux Lille. L'architecte Jalil Amor, ancien collaborateur de Starck, a amené sa truculence. Beniloys, le designer graphique a semé l'ascenseur, les rideaux et les plafonds de natures mortes, moules, briques, poissons… La convivialité flamande est à l'honneur dans le restaurant occupant tout le premier étage : il se déploie autour d'une longue table avec platine pour les soirées DJ. Quatre espaces sont dédiés au travail collaboratif. Les 112 chambres de ce sixième Mama Shelter de France sont plus décorées que de coutume, avec des jeux de société, des têtes de lit façon loupe, des arcades, et souvent, une vue directe sur les arbres du parc Henri Matisse. La terrasse s'ouvre sur le quartier de la gare, mais le rooftop, très attendu, sera dans un autre coin du Swam. Un restaurant ouvre en février 2020, pile pour les débuts de Lille, Capitale mondiale du design. **AdeC**

LILLE MÉTROPOLE 2020, CAPITALE MONDIALE DU DESIGN

La métropole Lilloise se place sous le signe des POC (proof of concept, « preuve de faisabilité »). Plus de 500 projets de designers accompagnent les 50 événements prévus, dont des expositions sur le Bauhaus au WAAO - Centre d'architecture et d'urbanisme, sur les « data » (données numériques) au Tripostal, et sur le flacon de parfum au Colysée-maison Folie à Lambersart.

LA CASERNE CHANZY
Chez les pompiers

Ouverte en 1926 face à la cathédrale de Reims, la caserne fermée il y a quelques années renaît de ses cendres sous les traits d'un 4-étoiles. La majorité de ses 89 chambres et suites regarde la Notre-Dame rémoise. Celles baptisées « skyline » révèlent mieux encore cette merveille de pierres sculptée. Le restaurant s'appelle La grande Georgette, surnom de la grande échelle, et l'eau n'éteint aucun incendie, mais joue les vedettes au spa. Belle halte mise en scène par le studio Julie Fuillet sur la route des grandes maisons de champagne. **AMCLD**

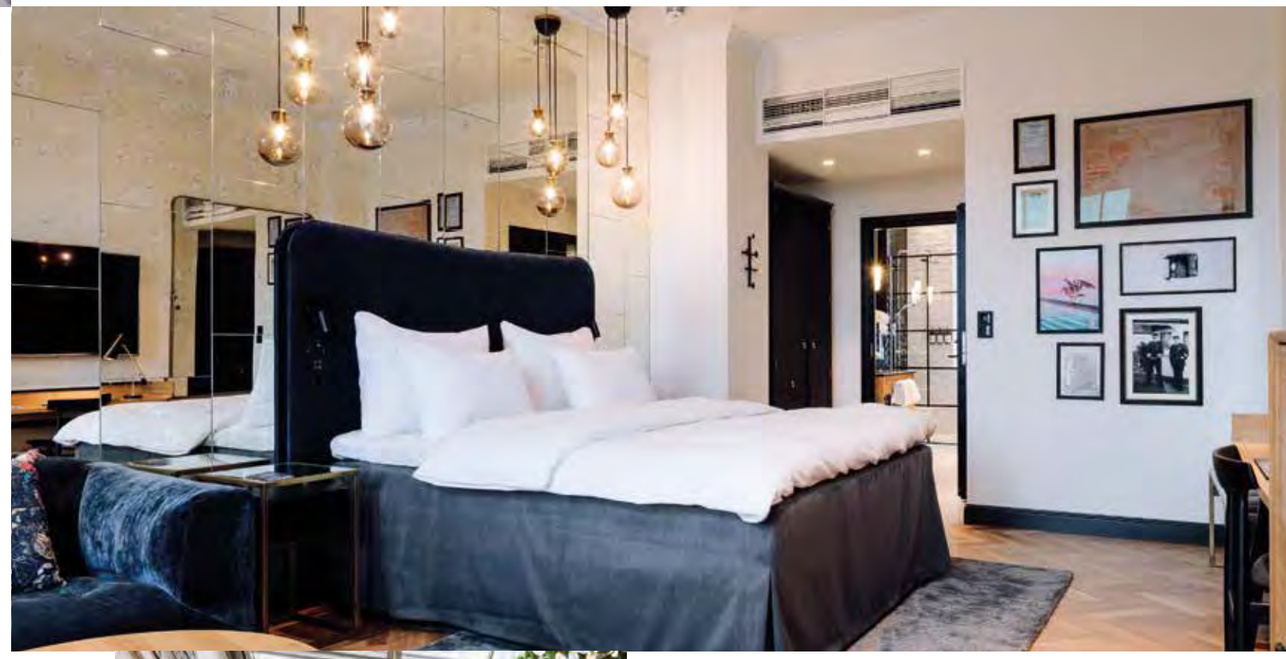

AMERIKALINJEN
Port d'attache

Exit la compagnie norvégienne transatlantique fondée en 1910. Reste son siège baroque face à l'Opéra d'Oslo et au futur musée Munch. Les 122 chambres de l'Amerikalinjen occupent désormais les lieux désertés. La décoration évoque les paquebots de ligne des années 20 à travers gravures, photos anciennes, cartes marines, reproductions d'objets. Elle met aussi en valeur les éditeurs et designers norvégiens des années 50. Club de jazz, restaurants, bars animent le rez-de-chaussée, attirant les Osloïtes et les touristes rompant vite la glace. **AMCLD**

HÔTEL AUGUST
L'Anvers du décor

En 2018, l'architecte belge Vincent Van Duysen a transformé l'ancien couvent d'un hôpital militaire, de style augustinien, en un hôtel insolite, véritable sanctuaire moderne. Il rassemble 44 chambres desservies par un escalier monumental, un bar, un restaurant, un spa, une boutique, plusieurs jardins et une piscine en plein air. La chapelle d'origine, avec son impressionnante hauteur sous plafond, son vitrail central et ses grandes fenêtres baroques, est devenue un bar hors normes, un hot spot où les clients et les Anversois de passage se retrouvent volontiers autour d'un Belgian Mule. **CE**

THE SLAAK ROTTERDAM
Sous presse

Il plane une atmosphère particulière dans ce nouvel hôtel de Rotterdam, membre de la collection Tribute Portfolio (Marriott) imaginée pour les voyageurs indépendants. Dans ces murs qui abritaient autrefois une rédaction de journal, on perçoit presque la frénésie du bouclage. La structure de style industriel, les matériaux bruts (bois, laiton, marbre…) et surtout le mobilier d'inspiration fifties jusque dans les 74 chambres lui donnent un cachet vintage et beaucoup de caractère. À l'instar de Rotterdam, incontestablement la ville la plus dynamique du Nord de l'Europe. **CB**

SOFITEL MARSEILLE VIEUX PORT
25 ans de cuisine provençale

Depuis un quart de siècle, le chef Dominique Frérard dirige de main de maître le restaurant Les Trois Forts. La recette du succès : l'excellence… et la vue !

Depuis la construction du Mucem, le légendaire Sofitel sur le Vieux Port offre une vue encore plus belle de Marseille. Son restaurant Les Trois Forts contemple à la fois l'ancien port, la cathédrale, le musée et les deux forts, Saint-Jean et Saint-Nicolas. Dominique Frérard, Maître Cuisinier de France, y sert un petit-déjeuner digne d'un brunch : ratatouille, sôcisse de Marseille et tout un tas de navettes, pognes et spécialités à la fleur d'oranger. Voilà 25 ans cette année qu'à la tête d'une brigade de 26 personnes, le chef mitonne carré d'agneau rôti en croûte de pignons, millefeuille aux coings caramélisés, croustillant de langoustines au basilic… Pour fêter ce quart de siècle, ils sont désormais servis dans un très alléchant « Menu 50 » : un déjeuner servi en 50 minutes, au prix de 50 €. Les connaisseurs apprécieront de dormir dans une des 134 chambres décorées de motifs de coquillages, de bulles et de galets par les architectes Marc Hertricht et Nicolas Adnet. Des cocktails sont également servis sur la terrasse du Dantès Skylounge. Les Marseillaises connaissent bien aussi le Sospa qui bénéficie de l'expertise des marques Carita et Sothys, avec sa salle de fitness, son hammam, son sauna et bassin de relaxation. **AdeC**

CHÂTEAU SAINT-JEAN
Gastro et bistrot

À Montluçon, le Château Saint-Jean, commanderie du Xe siècle, revit après deux ans de travaux. Estampillé Relais & Châteaux, outre ses 19 suites et chambres désignées par l'agence Jouin Manku, il cache dans l'ex-chapelle la table gastronomique du chef étoilé Olivier Valade et à côté, un bistrot. Dans la première, les langoustines se marient avec le caviar de Neuville, le perdreau de chasse avec la poire nashi embaumée d'une réduction de foin. Au bistrot, le velouté de potimarron se pare de farce fine de volaille, parfum café, chutney et magret séché… À table ! **AMCLD**

CHÂTEAU DE VAULT-DE-LUGNY
Épices et vins

Aux portes du parc du Morvan, dans l'Yonne, se cache une pépite. Une fois franchies les fortifications et les douves, on découvre, lovée au cœur de 40 hectares, une demeure seigneuriale du XVIe siècle qui, d'avril à novembre, joue les boutique-hôtels. 17 chambres et suites avec parquet à la française et lit à baldaquin séduisent les hôtes romantiques. Et pour résidents ou non, la table étoilée de Franco Bowanee fleure les épices mauriciennes, twistant les plats de la gastronomie française. Belle surprise ! **AMCLD**

HÔTEL DE PARIS MONTE CARLO
Ducasse superstar

C'est un gros paquebot de 207 clés, dont 60 % de suites, restauré avec magnificence, surplombant la mer. Un gros paquebot avec un chef multi-étoilé, Alain Ducasse, qui veille sur le Louis XV, 3 étoiles, et la nouvelle table Ômer, plus accessible. Ômer, qui décline toutes les cuisines du bassin méditerranéen, grecque, libanaise et française notamment. Les mezze s'affichent en une, côtoyant le souvlaki, brochette de bœuf, origan, thym, menthe & choufleur, et le saint-pierre aux agrumes. Histoire de voyager en dégustant. **AMCLD**

LA SIVOLIÈRE
Quartiers d'hiver

Enfin une femme étoilée à Courchevel ! Qui plus est à La Sivolière, 5-étoiles dirigé par la dynamique Florence Carcassonne. Fanny Rey, accompagnée de son mari Jonathan Wahid, chef pâtissier, est venue tout droit de l'Auberge de Saint-Rémy, leur QG, pour apporter cette saison son savoir-faire, empreint de nature enchantée, d'émotion et, il faut bien le dire, de féminité… La saint-jacques en « pince à linge », poireaux d'hiver, peau de citron et en dessert, le craquant caramel, pomme grillée, Marc de Savoie suffisent à convaincre. Attention, La Table de Fanny ne compte que 12 couverts. **& CB**

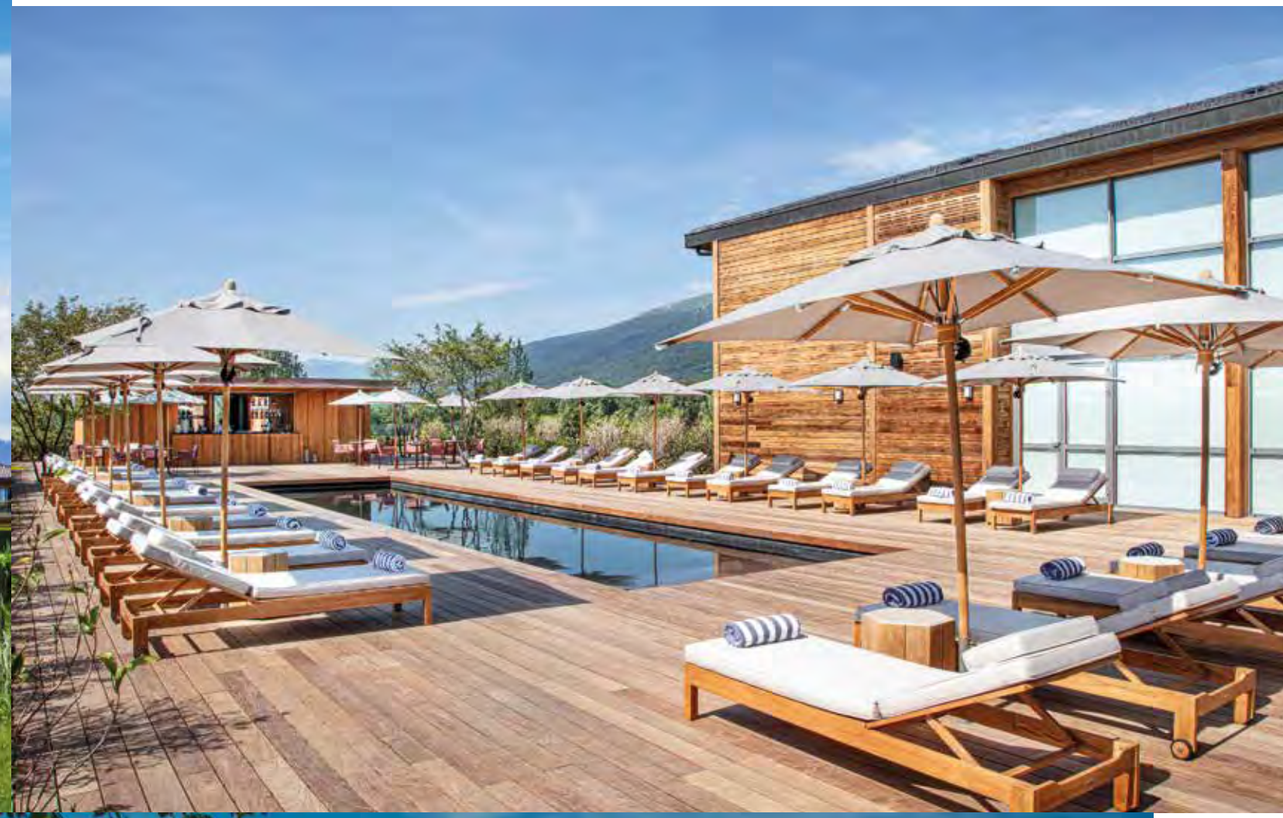

JIVA HILL
La colline miraculeuse

Aux portes de Genève, entre lac et montagnes, ce resort dédié aux loisirs et à la détente s'est offert l'an dernier une cure de beauté et de vitalité. Et propose aujourd'hui à ses clients d'en faire de même.

Avant tout, le décor naturel lui-même invite au lâcher-prise : Jiva Hill est posé sur une colline (« jiva » en sanskrit), au milieu d'un domaine de 45 hectares, au pied du Monts Jura, avec le Mont Blanc en toile de fond. Air pur et grands espaces : la base est posée. Et le meilleur reste à venir : parcours de golf 9 trous, courts de tennis (avec professeur à demeure), ski nautique, centre équestre, parcours santé, deux grandes piscines en extérieur (une nouveauté !) et en intérieur, spa nordique, club enfants, espace de jeux (baby-foot, flipper…), salle de cinéma, livres d'art à feuilleter… À quoi bon sortir de Jiva Hill puisque tout est sur place ?

Le spa Carita complète le panel des activités déjà bien riche : il est dirigé par une thérapeute spécialisée en médecine chinoise, Oslo Schönenberger, qui propose des protocoles complets à l'image du soin visage signature destiné à « *créer et faire perdurer un état de grâce, entre la veille et le sommeil* ». Des programmes spécifiques sont également proposés aux enfants.

La partie hôtel du Jiva Hill, membre de Relais & Châteaux, comprend 31 chambres et suites, auxquelles viennent d'être ajoutés 20 autres hébergements au style plus contemporain, entre bois et béton brut. On les doit, comme l'ensemble des nouveaux aménagements, à l'architecte italienne Cristina Gherardi qui signe ici son premier hôtel, elle qui est plutôt habituée à concevoir des yachts et des boutiques de luxe. Un nouveau chef, Jean-François Vasseur, est arrivé dans le même temps à la tête des deux restaurants : le bistrot chic Le Jardin, refuge intimiste cerné de végétation, et le bistronomique Le Jiva avec son superbe bar en métal coulé et son immense terrasse grande ouverte sur la propriété. La nature à perte de vue. Et de l'espace, encore de l'espace… Les citadins apprécieront. **CB**

HÔTEL ROYAL EVIAN
Détente palace

Pour se ressourcer, on file au bord du lac dans ce Leading Hotels of the World, juste parfait. Outre son spa de 1 200 m², ses deux piscines (intérieure et extérieure), ses coachs et ses installations dédiées au corps, le palace invente en permanence des expériences. À l'ordre du jour, la sylvothérapie que pratique et adore la princesse Kate Middleton, mais aussi des sessions de yoga, de la musculation, du cardio-training, etc. On oublie ses pantoufles dans une des 150 chambres et on enfile jogging ou short pour modeler son corps. **AMCLD**

RIAD VILLE BLANCHE
Pause marocaine

Secret bien gardé au cœur d'Agadir et près de sa longue plage, le Riad Ville Blanche compte 26 chambres et suites, un restaurant et un bar décorés dans un style marocain qui fait aussi la part belle à la modernité. Le spa a tout pour séduire avec une carte des soins inspirée des techniques anciennes les plus réputées d'Orient et d'Occident. Il possède une piscine intérieure chauffée avec un parcours aquatique, un Jacuzzi, un salon d'esthétique, une tisanerie et une salle de fitness avec un coach à disposition. Son point fort : l'espace privatif avec Jacuzzi et hammam à réserver pour deux personnes. **CF**

HYATT REGENCY
Entre hippodrome et forêt

Pour fêter son premier anniversaire, cet hôtel contemporain, au sein du domaine de Chantilly, s'est offert un Cottage Spa & Wellness de 1 200 m², avec cabines de soins face à la forêt, saunas, hammam, douche sensorielle, immense piscine intérieure chauffée et salle de fitness. Histoire de décompresser un maximum de retour d'une balade à cheval, d'un golf (deux greens, non loin) ou simplement d'une randonnée pédestre… Certes, il compte 211 chambres, mais elles sont réparties dans huit bâtiments garantissant le calme de ses hôtes. **AMCLD**

INTERCONTINENTAL BORDEAUX – LE GRAND HÔTEL
Guerlain au sommet de son art

Tous deux partagent les mêmes valeurs de luxe, d'art de vivre à la française et de quête de la perfection : depuis quelques mois, la maison Guerlain a donc trouvé tout naturellement sa place au sein du très beau spa de l'InterContinental Bordeaux. Situé au dernier étage du 5-étoiles de la place de la Comédie, il réunit sur 1 000 m² huit cabines, dont deux doubles, un sauna, un hammam et deux espaces exceptionnels : un bassin de relaxation décoré par Jacques Garcia, surmonté d'une verrière et d'un plafond scintillant comme un ciel étoilé, ainsi qu'une terrasse-solarium avec Jacuzzi, dominant les toits de Bordeaux. Les habitués de Guerlain retrouveront tous les rituels de la marque et découvriront un soin exclusif pour hydrater et apaiser le visage, créé spécialement pour l'hôtel : Miroir d'Eau. & **CB**

HÔTEL PARTICULIER VILLEROY
Si particulier, si secret

Pile dans la tendance, l'Hôtel Particulier Villeroy qui vient d'être inauguré se cache rive droite à deux pas de la Seine, du Grand Palais et du musée d'Orsay.

La rue Jean Goujon joint les quais à l'avenue Montaigne, et c'est ici que The Collection a choisi d'ouvrir le Villeroy. Un lieu où seuls les hôtes et leurs invités peuvent accéder au Trente-trois, restaurant à la carte, signée par le chef étoilé Sébastien Sanjou, et au Jean Goujon, bar intimiste. Le spa, le premier de l'Officine Universelle Bully 1803, maison française, avec Jacuzzi, hammam, sauna et salle de fitness n'accepte, lui, que les résidents.

Classée depuis 2014, la demeure commandée en 1908 par la famille Villeroy a été restaurée dans le respect de l'existant, notamment les deux salons accueillant bar et restaurant. Promemoria, enseigne italienne, a imaginé le mobilier et des éléments de décoration. Pour personnaliser les espaces, Pierre Bonnefille, artiste français, a créé des œuvres originales. Mieux qu'un palace, l'Hôtel Particulier Villeroy est un pied à terre parisien, pour voyageurs avides de discrétion et de services hors normes. Il ne compte que 11 clés, dont la suite Thimmonier avec son large balcon. Coup de cœur ! **AMCLD**

UNE EXPO À PARIS : CHRISTIAN LOUBOUTIN, L'EXHIBITION(NISTE

Du 26 février au 26 juillet 2020 au Palais de la Porte Dorée.

Le soulier élevé au rang de trésor du patrimoine ! Tel est l'objet de cette exposition consacrée à Christian Louboutin, ses inspirations et son processus créatif, en lien avec les métiers d'art. Où l'on découvre d'innombrables pièces inédites et des collaborations exclusives, réalisées en près de trente ans de carrière.

VILLA AGRIPPINA GRAN MELIA HOTEL
Glamour romain

Tout juste rénové, l'hôtel situé sur la colline de Gianicolo, entre le Vatican et le quartier de Trastevere, écrit un nouveau chapitre de sa prestigieuse histoire. La villa cernée de jardins méditerranéens a conservé tout son cachet et gagné encore un peu plus en sophistication. Elle abrite 87 chambres, certaines avec terrasse ou jardin privatif, un bar à cocktails détonant et un tout nouveau restaurant, Ossimoro. Sa grande piscine extérieure et son superbe spa Clarins arrivent comme une bénédiction après une journée de visites dans la cité éternelle. Un membre Leading Hotels of The World à (re)découvrir absolument. **CB**

UNE CÉLÉBRATION À ROME : LES 500 ANS DE LA MORT DE RAPHAËL

Cette année, toute l'Italie rend hommage au maître de la Renaissance italienne. La principale exposition est programmée à Rome, aux Scuderie del Quirinale, du 5 mars au 2 juin 2020.

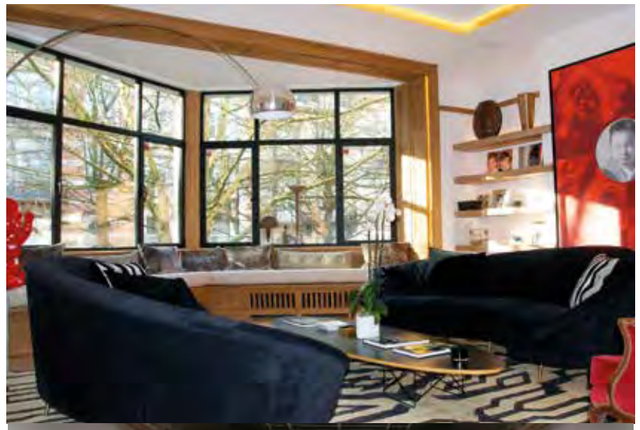

SUITES 124
Chez soi à Bruxelles

Cette toute nouvelle maison d'hôtes de luxe se repère facilement à sa façade (classée) en pointe comme l'avant d'un bateau, sur la très chic avenue Molière. Elle occupe un hôtel de maître bâti en 1926 qui vient d'être entièrement réhabilité. Parquets en marqueterie, boiseries en chênes, mosaïques, ferronneries, vestiges Art déco et modernistes dialoguent aujourd'hui avec un mobilier et des œuvres d'art contemporaines. Sur cinq étages, se répartissent cinq suites, différents salons communs, plusieurs terrasses et un rooftop, auxquels s'ajoutent un jardin intérieur et une maison indépendante à l'arrière. Une adresse rare. **CB**

UNE EXPO À BRUXELLES : KEITH HARING

L'artiste américain, porte-drapeau de la contre-culture dans le New York des années 1980 aux côtés d'Andy Warhol et Jean-Michel Basquiat, fait l'objet d'une grande rétrospective à BOZAR, jusqu'au 19 avril 2020.

ME DUBAÏ
Vibrant hommage à Zaha Hadid

Son ouverture, mi-février, suscite beaucoup d'attentes. Car le ME Dubaï est le seul projet hôtelier dont la regrettée Zaha Hadid, architecte anglo-irakienne, a intégralement conçu l'intérieur et l'extérieur. Son sens de l'interconnexion, son audace dans les formes, sa folle créativité s'expriment sans limites dans ce gratte-ciel de 95 mètres de hauteur qui redessine la skyline de Dubai. L'hôtel lui-même dispose de 93 chambres et suites sur 19 étages, ainsi qu'une suite ME particulièrement luxueuse, mais aussi 15 restaurants. Un ouvrage époustouflant, unique en son genre, pour amateurs d'architecture contemporaine… ou simples curieux en voyage à Dubai. **CB**

UN ÉVENEMENT À DUBAI : L'EXPOSITION UNIVERSELLE 2020.

L'émirat cristallisera l'attention du monde entier le 20 octobre prochain pour l'ouverture de « son » Exposition universelle, déjà annoncée comme la plus incroyable jamais organisée. Au programme, 192 pavillons représentant un pays, des spectacles et des animations en continu…

ANDAZ VIENNA AM BELVEDERE
Culture princière

Quel est le point commun entre l'architecte Renzo Piano et le prince Eugène de Savoie, dont le célèbre palais du Belvédère était la résidence d'été ? C'est l'Andaz Vienna Am Belvedere ! Conçu par le premier, cet hôtel lifestyle en plein centre ville s'inspire du second et plus généralement de tout ce qui fait l'âme et la richesse de la culture viennoise et autrichienne. Des 303 chambres décorées d'œuvres d'art jusqu'au restaurant aux faux airs de taverne contemporaine, elle s'immisce partout. À ne pas manquer, le rooftop et son sky bar, animé en soirée par des DJ. **CB**

UN ÉVÉNEMENT À VIENNE : LE 250E ANNIVERSAIRE DE BEETHOVEN

Le génie de la musique, né en 1770, est régulièrement, et cette année encore davantage, à l'affiche des grandes salles viennoises, comme l'Opéra national, le Musikverein, le Konzerthaus ou encore le Volksoper.

MADEMOISELLE
Inspiration médiévale à Val d'Isère

Le dernier-né de la collection Airelles détonne dans les Alpes avec son décor atypique, quelque part entre un château fort du Moyen Age et un tableau de Vermeer.

Mademoiselle a pris la place de l'ancien hôtel Brussel's, juste devant le front de neige et la mythique face de Bellegarde. L'imposant chalet, dont l'architecture n'est pas sans rappeler celle de la tour Montmayeur à La Plagne et du château d'Annecy, s'insère très bien au milieu des autres, même si la tour sarrazine et les fenêtres en ogive marquent sa singularité. L'intérieur, confié à Christophe Tollemer, évoque la Haute Époque. La mise en scène est complète, avec escalier monumental, lustres en étain, gravures anciennes et surtout, quelque milliers d'éléments de mobilier chinés et authentifiés par une historienne de l'art : coffres, chaises à bras et autres miroirs. La tenue du staff est dans le même ton et le kids club est décoré sur le thème de la forêt de Brocéliande. Avec 41 clés, l'hôtel reste à taille humaine et privilégie un art de recevoir très pointu et personnalisé. Au dernier étage se trouvent les cinq appartements de une à quatre chambres, dont Montmayeur, le plus impressionnant, avec sa salle de bains nichée dans la tour sarrazine et sa cheminée traversante.

Mademoiselle possède un magnifique spa Guerlain de 1 200 m² avec une piscine de 20 mètres de long au décor inspiré des laveries médiévales, cinq salles de soins et un délicieux boudoir pour les soins de pédicure et manucure, un grand sauna et une salle de repos avec de vrais lits insérés dans des traîneaux en bois. Autre point fort de l'hôtel, son restaurant principal, Joia pour Mademoiselle par Hélène Darroze : une adresse bistronomique d'exception, sur le modèle de celle de Paris, mais qui s'étend ici en plein air sur une terrasse de plus de 800 m². Plein Sud ! **CB**

LE REFUGE DE SOLAISE
Coupé du monde

Coup de cœur pour cette gare de téléphérique agrandie, devenue hôtel chic et rustique à la fois, perché à 2 551 mètres au-dessus de Val d'Isère.

Impossible de distinguer de l'extérieur ce qu'il reste de la gare de téléphérique d'origine et ce qui a été construit en complément, ces dernières années. Le chalet qui abrite le Refuge de Solaise est un modèle d'harmonie, d'intégration dans l'environnement, jusqu'aux murs de pierre récents qui font totalement illusion à côté de ceux qui sont là depuis toujours… Seul indice visible : les chambres 302 et 303, avec vue plongeante sur la vallée, murs en pierre et béton brut, sont traversées par les impressionnantes poutres métalliques d'origine. Et on l'apprend vite, au hasard des conversations avec le personnel, très fier de son lieu de travail, que le lobby a été aménagé dans ce qui était auparavant la gare d'arrivée. Pour le reste, tout ou presque est neuf ! Lumineux, chaleureux, confortable. On devine qu'une même attention a été portée à tous les hébergements, du dortoir jusqu'à l'appartement pour 18 personnes. Cinq soirs par semaine (sauf les mercredis et samedis), quand les remontées cessent leur va-et-vient, on vit en autarcie dans ce refuge de luxe. Sans room service proprement dit, mais avec un personnel aux petits soins. Entre le spa Exertier et sa longue piscine intérieure, le vaste bar-lounge et le restaurant d'excellence avec un panorama de rêve, on passerait bien là tout l'hiver. L'été, on s'y arrête sur la route du col de l'Iseran ou lors d'une rando. Déconnexion assurée. **CF**

LE COUCOU
Mode et design

L'ouverture de ce 5-étoiles de 55 chambres et deux grands chalets signé par l'architecte d'intérieur Pierre Yovanovitch pour Maisons Pariente est l'événement de la saison à Méribel. Ses hôtes adorent gagner les pistes directement du ski-room, sur les hauteurs du Belvédère et du Rond-Point des pistes. Après avoir dévalé les rouges et les noires, rendez-vous au spa Tata Harper avec grande piscine dehors et dedans, hammam, jacuzzi, sauna et fitness. Ensuite, les gourmets hésitent entre le Beefbar et le Biancaneve, italien. **AMCLD**

L'HÉVANA
L'option appartement Premium

Pierre et Vacances a choisi le cœur de Méribel et l'accessibilité des pistes à pied pour implanter sa nouvelle résidence 5-étoiles. Ses 95 appartements, de une à trois chambres, ressemblent à des suites hôtelières de luxe avec coin cuisine très bien équipé en sus. Certains disposent d'une cheminée et d'un sauna privatif. Spa Deep Nature, grande piscine, bain à remous, hammam, sauna et fitness ajoutent au plaisir du séjour montagnard. **AMCLD**

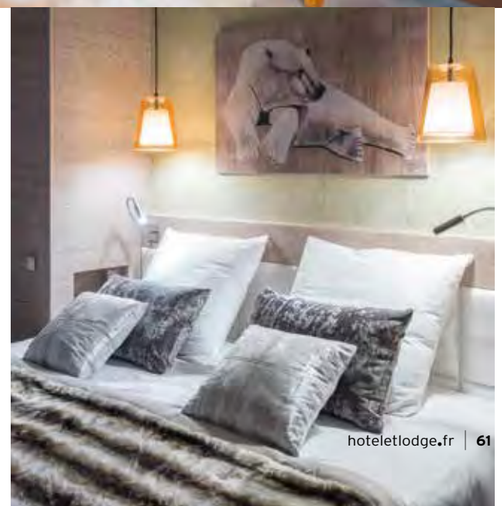

ECRIN BLANC
Courchevel en mode décontracté

Tout juste inauguré, ce resort de montagne classé 4-étoiles est installé juste en face du centre aquatique de Courchevel 1650, l'Aquamotion. Une remontée mécanique toute proche permet de rejoindre facilement Courchevel 1850. À l'intérieur du chalet flambant neuf, les 127 chambres et suites, avec une capacité d'accueil de 2 à 8 personnes, s'adaptent à toutes les clientèles. La restauration est également très variée, entre le Cellier où l'on déguste des planches de charcuterie et fromages savoyards, les deux bars dont l'un en rez-de-jardin, le grill, l'écailler et le food truck. Ici, le service est assuré en continu. Objectif : zéro contrainte. **CB**

LE CHABICHOU
5-étoiles au firmament

Après huit mois de travaux, le légendaire hôtel de Courchevel 1850 à la façade immaculée a révélé en décembre dernier son nouveau visage : tout a été repensé et redécoré, sauf le spa Carita-Gemomology, récent. Et au passage, le Relais & Châteaux a décroché sa cinquième étoile ! Bois, pierre, tartan en tête de lit, coussins oranges… Les 41 chambres, en particulier, ont gagné en modernité, tout en gardant leur identité savoyarde. Le restaurant bistronomique a changé de carte et de nom, il s'appelle désormais le Katz. Le gastronomique, lui, est plus lumineux, plus agréable, mais le chef doublement étoilé Stéphane Buron est resté en place et toujours très disponible pour ses hôtes … depuis plus de trente ans ! **CB**

GRAND HÔTEL SOLEIL D'OR
La nouvelle gourmandise de Megève

La 11e maison du groupe Millésime s'est établie dans une bâtisse plus que centenaire, longtemps tombée dans l'oubli, à l'entrée de Megève. Elle abrite aujourd'hui 16 chambres et suites sur quatre étages, dont trois déclinent, chacun, une couleur savoureuse : lait, chocolat et caramel. Juste à côté, trois chalets de village disposant de quatre chambres ont été conçus pour accueillir des familles ou des tribus. Le bar panoramique est parfait pour se retrouver autour de cocktails audacieux ou d'un déjeuner sur le pouce. Flora Mikula est aux commandes du restaurant où elle revisite les plats savoyards et Jean-Paul Hévin fournit ses créations à la Chocolaterie. Autre passage obligé, le spa de l'hôtel, griffé Gemomogy, avec sa piscine qui joue malicieusement avec l'effet dedans-dehors. **CB**

LES CHALETS DU MONT D'ARBOIS
Adresse mythique

Propriété privée de la famille Rothschild à Megève, devenue hôtel de luxe avec 25 chambres et suites, piscine, spa et table gastronomique, les Chalets du Mont d'Arbois battent désormais pavillon Four Seasons, tout comme leur benjamin construit en contrebas il y a deux ans. Rénovées sous l'autorité de l'architecte Pierre-Yves Rochon, chacune de ses entités affiche une identité propre. Mais grâce à sa filiation, les hôtes des chalets accèdent à toutes les installations du petit dernier. **AMCLD**

MIL8
Archi-spectaculaire

Le 4-étoiles de 42 chambres (communicantes pour la plupart) avec restaurant, terrasse ensoleillée et espace bien-être, qui vient d'ouvrir ses portes à Avoriaz, suscite beaucoup d'intérêt et d'enthousiasme. Il faut d'abord savoir que son nom, Mil8, fait référence à l'altitude de la station, 1 800 mètres. Son architecture, ensuite, est une curiosité : ses formes géométriques insolites suivent et soulignent la géographie du site. Ses quatre façades en mélèze, toutes différentes, ont été conçues sur mesure. Contemporaine et chaleureuse, la décoration intérieure signé de l'Atelier Obermant privilégie le mobilier design et les tissus chatoyants, tout en s'adaptant au bâti, entre angles droits et courbes. Audace et créativité : on adore ! **CF**

L'ARMANCETTE
Hiver comme été

Baptisé du nom du glacier voisin, ce boutique-hôtel 5-étoiles de 17 chambres s'est installé à la place de la boulangerie de Saint-Nicolas de Véroce, face au Mont-Blanc. À l'intérieur de ce Leading Hotels of the World, le street art réveille le vieux bois brossé et les pierres régionales se métissent avec le marbre de Calacatta, le granit brésilien et la pierre de Luzerne italienne. Les luminaires d'éditeurs contemporains réchauffent en nuance l'atmosphère. Chic, l'Armancette est ouvert aussi l'été ! **AMCLD**

CHALET ALPEN VALLEY
Comblé par Combloux

Posé sur les hauteurs du village de Combloux, ce chalet-hôtel a pour panorama deux emblèmes des Alpes : le Mont Blanc et l'Aiguille du Midi. Imaginé comme une parfaite maison de famille avec jeux de société, plaids en nombre, salle de cinéma, sauna et chocolat chaud au retour du ski, il entretient une ambiance douce et conviviale. Ses 28 chambres sont décorées comme un chalet de montagne contemporain. Deux d'entre elles, le Rooftop et la Très Grande Suite Mont Blanc, peuvent accueillir jusqu'à huit personnes et sont dotées d'une terrasse avec vue directe sur le plus haut sommet français. Magique… **CF**

LODGE LES MURAILLES
En tribu

Ancienne et immense ferme dans le village de Manigod en Savoie, ce chalet hors normes accueille jusqu'à 22 personnes dans ses neuf chambres toutes dotées d'une salle de bains. Entre piscine, sauna, hammam, mini-spa, salle de cinéma, les hôtes vivent une expérience clanique. Un service de conciergerie et de courses facilite la vie. Chef et coach disponibles à la demande. À signaler : l'approche écoresponsable, toujours appréciée. **AMCLD**

CLUB MED ALPE D'HUEZ
Un nouveau départ

Perché à 1 860 mètres d'altitude, avec accès direct aux pistes, le Club Med de l'Alpe d'Huez vient d'être rénové. Ce 4 Tridents profite d'un cadre unique, offrant dès l'entrée une vue panoramique sur les sommets enneigés. Les décorateurs Marc Hertrich et Nicolas Adnet y ont insufflé une juste dose de matières nobles (cuir, flanelle…) et de tons naturels (violet myrtille, rouge airelle…) pour un résultat tout en délicatesse et en harmonie. Démonstration parfaite dans la piscine qui recrée en intérieur l'atmosphère reposante des lacs de montagne et au spa, baigné de lumière. **CE**

ALPIN COCOON
Une nuit sous dôme

La station des Orres, dans les Hautes-Alpes, possède depuis peu l'un des hébergements de montagne les plus originaux : Alpin Cocoon regroupe neuf dômes qui se confondent dans leur environnement naturel. Trois autres, ainsi qu'un spa sont déjà annoncés en fin d'année 2020. Posés à flanc de montagne, à 1 800 mètres d'altitude, ils offrent l'espace d'une suite d'hôtel avec 2 à 6 couchages, une vue extraordinaire à travers la baie transparente ouverte à 160° ou depuis la terrasse, et un très bon niveau de confort avec une douche à l'italienne et un poêle. **CB**

AUTOUR DU MONDE

70 **PHILIPPINES**
Manille, Siargao, Palawan : voyage en terre méconnue

76 **GRANDS ESPACES**
Anantara Tozeur (Tunisie), une nouvelle rose des sables

82 **LODGE**
Patagonia Camp (Chili), au loin grondent les glaciers

88 **RESORT**
Club Med La Caravelle (Guadeloupe), nouvelle vague

92 **BOUTIQUE-HÔTEL**
Imaret (Grèce), un rêve ottoman

94 **REFUGE**
Écolodge Bab El Oued (Maroc), vivre l'oasis

MANILLE, SIARGAO, PALAWAN

Voyage en terre méconnue

Asie insolite, à la culture imprégnée d'Espagne et d'Amérique du Nord, les Philippines essaiment, entre quatre mers, plus de 7 000 îles bordées d'eau turquoise. Une destination en plein essor.

ALIETTE DE CROZET

Au fil de l'eau, une myriade d'îlots rocheux recouverts de végétation et bordés de sable blanc.

Le Fort Santiago, l'un des sites historiques majeurs, vestige de la colonisation espagnole.

MANILLE
L'héritage colonial

Qui aime Manille ? Sans doute pas grand monde à l'arrivée, car dans cette capitale, on se déplace dans des embouteillages entre des centres commerciaux et des casinos gigantesques. L'archipel philippin a été colonisé pendant la première moitié du XXe siècle par les États-Unis qui lui a donné le goût du commerce, du fast food - Jollibee fait fureur ici -, mais aussi un certain allant. Il faut donc dépasser la première impression pour apprécier Manille…

Les gratte-ciels du quartier de Makati réconcilient avec une ville incroyablement propre, où fumer est interdit. Les piétons y sont charmants malgré les kilomètres qu'ils enchaînent, faute de transports en commun. Intramuros, le quartier le plus ancien a été construit par les Espagnols après leur arrivée en 1570 sur l'île de Luçon (où se trouve Manille), la plus grande des Philippines, qui leur servit de centre politique, militaire et religieux pendant trois siècles, toute la durée de leur colonisation. Seuls les Espagnols et les métis étaient autorisés à s'y installer. Les fossés abritant les remparts ont été transformés en parcours de golf, tandis que l'ancienne enceinte abrite des églises, comme la cathédrale de Manille et l'église Saint-Augustin, des couvents et des écoles. Malgré les médaillons taillés dans la pierre et les puits, certains édifices ont été refaits sous la dictature de Ferdinand Marcos par la femme du dictateur, Imelda, qui, quoi qu'on en dît, ne s'intéressait pas qu'à sa collection de chaussures.

NOS ADRESSES PRÉFÉRÉES

CONRAD MANILA
L'architecture de cet hôtel est saisissante, notamment lorsqu'on monte à l'étage et que l'on contemple de la piscine au 3e étage la vue sur la baie de Manille dans laquelle se côtoient porte-containers et élevages de poissons. Le Conrad rivalise avec le gigantisme de ce qui l'entoure, notamment le Mall of Asia, le plus grand mall d'Asie, auquel il est relié par des corridors. Il regorge d'œuvres d'art. On apprécie spécialement ses restaurants, comme le China Blue by Jereme Leung ou la Brasserie 3. Où l'on découvre que les Philippines possèdent une vraie gastronomie en dehors du cochon à la broche.

GALLERY BY CHELE
Le chef Chele Gonzalez réalise ici une cuisine gastronomique étonnante : chips de taro à l'œuf salé, navets à la pâte de crevettes…

→

SIARGAO
La beauté sauvage

Les surfeurs du monde entier viennent chevaucher une vague mythique, Cloud 9, sur Siargao, cette petite île en forme de larme, à quelque 800 kilomètres de Manille. « Mangez, dormez, surfez » : la devise s'affiche sur les sari-sari, les petites épiceries de General Luna, au sud de l'île. Un long ponton de bois qui surplombe les flots translucides permet d'accéder à la vague. Mais Siargao séduit aussi pour ses collines dégoulinant de végétation et ses buffles paissant dans les rizières inondées. Des familles entières chevauchent des motos-taxis, les habal-habal, le long des cocoteraies.

Pas un morceau de plastique ne traîne. « *Nous décourageons l'usage des crèmes solaires qui abîment les coraux* », explique le maire de la principale ville, Del Carmen. Investie dans l'écotourisme, la municipalité protège aussi sa mangrove, un labyrinthe long de 27 kilomètres qu'explorent les bancas, pirogues à balanciers de pêcheurs reconvertis en bateliers. Ils amènent leur lot de touristes jusqu'à un lagon, Sugba Lagoon, où l'eau est de jade et la baignade autorisée.

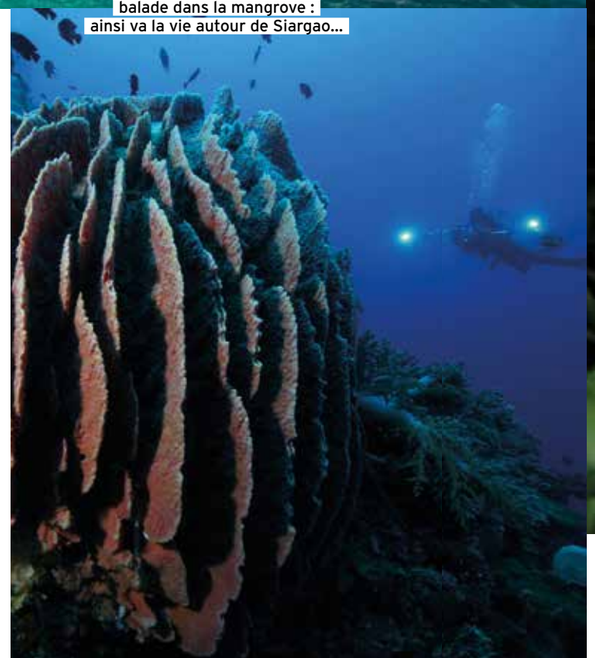

Surf, farniente, plongée, balade dans la mangrove : ainsi va la vie autour de Siargao…

NOS ADRESSES PRÉFÉRÉES

KALINAW RESORT
À la pointe de General Luna, cinq villas partageant une piscine à débordement bordent une plage et un restaurant. Fred et Pierre, investis dans le design et le skate-board, ont quitté Paris en 2007 pour ouvrir le premier resort de luxe de l'île. Le nom Kalinaw signifie « paisible » en dialecte visaya. Le restaurant propose, dans un cadre boisé, ceviches et mahi-mahi grillés.

KAWAYAN SIARGAO RESORT
Le propriétaire, pâtissier et surfeur, s'est installé à quelques mètres de la vague Cloud 9. Son restaurant prépare les meilleures pizzas de l'île. Il loue, dans cinq villas au style minimaliste, des appartements avec d'immenses salles de bains. La douche à ciel ouvert fait partie des meilleurs souvenirs des visiteurs.

La baie d'El Nido et au large, l'île de Cadlao. Ci-dessous, les cottages sur pilotis de l'hôtel Lagen Island.

→

PALAWAN
La dernière frontière

Au sud-ouest des Philippines, Palawan déploie un archipel de 1 780 îles karstiques, ciselées par l'érosion comme de la dentelle. La région cumule le plus faible nombre d'habitants et la plus grande concentration d'îles du pays. Serpentant dans ces gruyères rocheux recouverts de végétation, des chemins de terre conduisent à de discrets embarcadères. Des bancas traditionnelles et des vedettes mènent à des confettis d'îles. Le surnom de Palawan, « la dernière frontière écologique des Philippines », lui vient de ses falaises abritant une myriade d'espèces d'oiseaux, de ses sanctuaires marins fourmillant de coraux, de poissons et de tortues marines.

Des plongeurs y ont ouvert en 1982, en baie de Bacuit, le premier hôtel du groupe El Nido, qui tire son nom d'une municipalité à la pointe nord de Palawan, reliée en 55 minutes d'ATR 42 à Manille. La marque réunit aujourd'hui quatre hôtels devenus dans le monde entier symbole d'un tourisme responsable et respectueux de l'environnement, ainsi que le complexe Lio, plus accessible, et la compagnie aérienne Air Swift qui les dessert. &

NOS ADRESSES PRÉFÉRÉES

PANGALUSIAN ISLAND, EL NIDO
Tout juste rouverts après plusieurs mois de travaux, les cottages coiffés de cogon, une herbe locale, donnent sur un kilomètre de plage blanche au pied des falaises changeant de couleur à toute heure du jour. Le resort accueille un maximum de 80 clients. « *Les clients doivent avoir le sentiment que l'endroit leur appartient. Chaque villa jouit donc de son espace d'intimité. Les arbres les camouflent et on ne voit pas non plus celles qui sont en hauteur depuis le rivage* », souligne Javi Hernandez, le président de Ten Knots, propriétaire d'El Nido. On goûte un peu moins de solitude sur la plage d'Entalula, qui appartient au groupe et sur laquelle viennent pique-niquer ou dîner les clients des autres hôtels. Mais quel paysage de rêve…

LAGEN ISLAND, EL NIDO
Véritable éco-sanctuaire, cet hôtel est enfoui dans une forêt impénétrable, la plus dense des 45 îles et îlots de la baie de Bacuit. Des chemins serpentent et conduisent aux différentes anses. Les 51 chambres sont construites à partir de bois recyclé provenant de vieilles maisons philippines. Leurs portes coulissantes s'ouvrent sur une véranda privée, sauf évidemment pour les cottages sur pilotis au-dessus de l'eau. Chaque chambre affiche la devise du lieu : « *Traitez les animaux marins avec respect, comme s'il s'agissait de personnes, rapportez chez vous tout ce que vous avez apporté, comprenez que tout dans la nature est relié et ne laissez que la trace de vos pas.* »

ANANTARA TOZEUR RESORT

Une nouvelle rose des sables

Une oasis de luxe a poussé aux portes du Sahara. Légèrement en surplomb du grand lac salé qui scintille jusqu'à l'horizon, l'Anantara Tozeur Resort renoue avec la millénaire hospitalité de la Tunisie, chère à nos cœurs.

ALIETTE DE CROZET

Les installations de l'hôtel invitent à profiter de la magie du désert tunisien.

La chambre d'une villa avec piscine : un décor en osmose avec les couleurs du désert.

À l'entrée de l'Anantara Tozeur Resort, le chasseur souhaite la bienvenue, la main posée sur son cœur… et l'on se demande immédiatement comment on a pu se passer de la gentillesse des Tunisiens. Pendant quelques années, une situation géopolitique compliquée a éloigné le visiteur du plus petit pays du Maghreb. La brûlante douceur du désert et le sucre des dattes manquaient. De nouveau, à quelques kilomètres de la médina de Tozeur, on se sent à la maison. À la maison au milieu de la nudité du désert car l'espace alentour se dilate à l'infini. Le sable beige moutonne en vagues courtes : çà et là, des petites dunes ondoient, hérissées de palissades de palmes qui semblent dérisoires contre les vents de sable.

La brûlante douceur du désert et le sucre des dattes manquaient.

Déployé sur 40 hectares de désert, l'Anantara Tozeur Resort essaime autour d'un bâtiment principal 93 chambres et villas individuelles. Des allées bordées de palmiers les relient. L'architecte tunisien Moez Gueddas a su se servir des reliefs du terrain. Les trois piscines extérieures, entourées de poufs et de tentes, de faux jasmins épineux (carissa macrocarpa) et de bougainvillées s'abritent dans des déclivités. Les chambres-villas posent aux avant-postes du désert. Vu de leur terrasse, le paysage se décline en trois strates, en trois couleurs : d'abord la mer des petites dunes beiges coiffées de paille, puis la sombre bande des palmeraies de dattiers, puis au loin, comme un nuage blanc, le Chott El Jerid, le grand lac salé qui couvre le sud de la Tunisie, classé au patrimoine mondial de l'Unesco.

→

Une belle suspension destructurée domine la réception. Ci-dessous, dîner berbère au coucher du soleil, à la lueur des flammes et des étoiles.

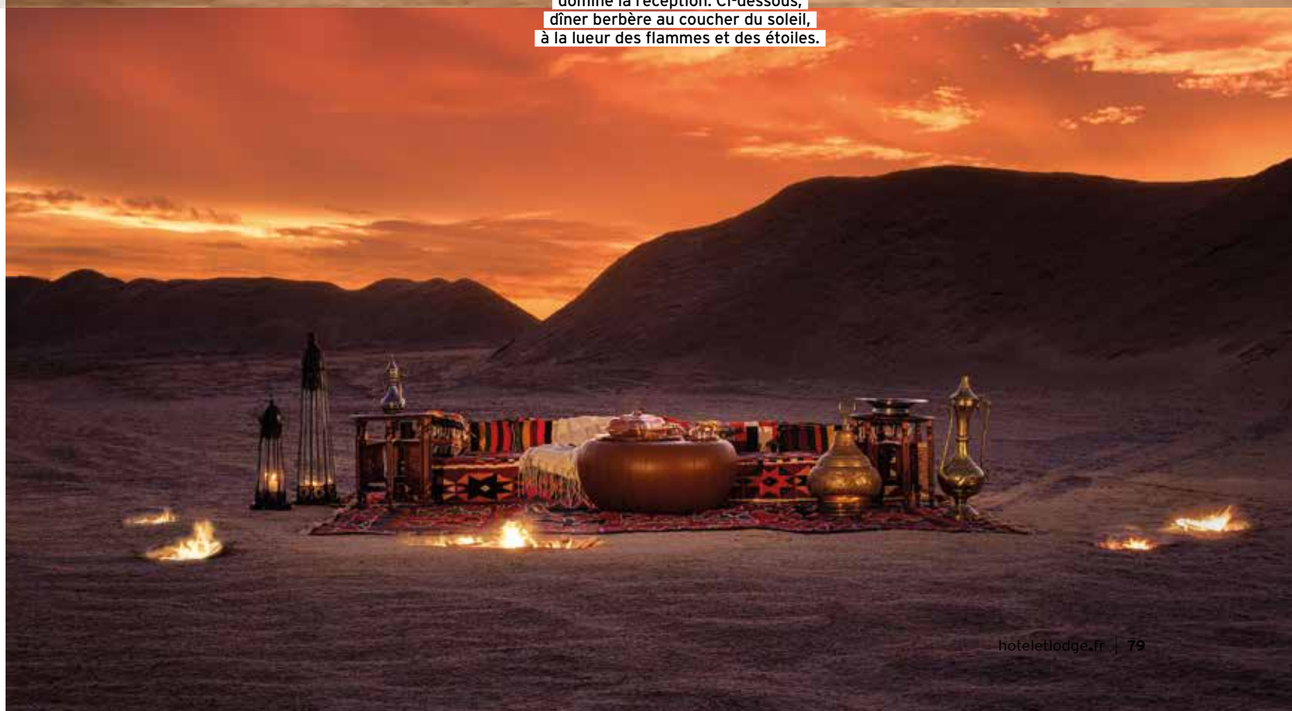

→

Les cloisons en briques de Tozeur, ces briques grèges un peu verdâtres, font rempart à l'immensité : elles abritent chaise-longue, salon extérieur et parfois piscine privée. À l'intérieur, toute la gamme des tons neutres, coquille d'œuf, blanc, beige, met en valeur les matières : marbre beige au sol, canisses en palmes au plafond, tapis de Kairouan tissés main, lustres en cuivre ouvragé, pans de tissu façon soie sauvage. Des photos en noir et blanc des environs, des canyons et des palmeraies, décorent les murs. Depuis le lobby du bâtiment principal, un peu en hauteur, le regard passe au-dessus des villas, du restaurant et des houppes des palmiers. Des poteries de Sejnane, des grandes jarres calligraphiées, des œuvres du peintre Selmi Zoubaier ornent les lieux de rencontre et d'échange : les traditionnels « majlis », les salons et la bibliothèque.

Le directeur général, Lotfi Mosbahi, a de l'expérience et du savoir-vivre. Il assume de diriger « l'hôtel le plus cher du pays » (le prix des chambres commence à 300 €), le premier, en outre, à n'être composé que de villas. Fierté supplémentaire, les 238 employés, habillés par la styliste Nesrine Oueslati, sont tunisiens - hormis la masseuse, thaïlandaise, label Anantara oblige -. Les propriétaires du terrain et investisseurs dans le projet, des Qataris, ont mis tous les atouts pour en faire la rose des sables du Sud tunisien. Première dans la région : l'un des quatre restaurants, le Mékong, est dédié à la cuisine asiatique. Son chef, Mouldi Belhadj, a travaillé vingt ans en Chine et au Japon, ce que prouvent raviolis et canard laqué. Principale table, le Sarab décline les spécialités tunisiennes, comme le couscous aux dattes ou la kamounia de fruits de mer. Le soir, en plein air, sous la tente des « Arabian nights », on déguste les briks et l'agneau - ou le dromadaire - à la gargoulette, cuit au feu de bois. Le fitness-club met des vélos à disposition des guests et un moniteur peut entraîner au cross-training dans le désert. Le concierge, Nizar Saidi, a longtemps été le seul Clef d'Or de Tunisie (aujourd'hui, ils sont deux). Il se passionne pour la région et a mille suggestions, de la visite du palais du Bey devenu un étonnant musée (le Dar Cheraït) à une dînette dans la palmeraie jusqu'aux balades thématisées dans les décors de *Star Wars*. Que la force soit à Tozeur ! &

C'est le premier hôtel de Tunisie à n'être composé que de villas.

VOIR FICHE PAGE 110

Le Mékong, l'un des quatre restaurants de l'hôtel, propose des spécialités asiatiques. Ci-dessous, le concierge, Nizar Saidi, qui a longtemps été le seul Clef d'Or de Tunisie.

À TOZEUR, PRENDRE DATTE

« On veut être une alternative à Marrakech », dit avec une candeur calculée le directeur général Lotfi Mosbahi. Et pourquoi pas ? À 2h10 de Paris en vols directs (encore trop rares), Tozeur a gardé le charme d'une bourgade de 40 000 habitants aux portes du désert. Sa médina à l'architecture de briques n'est pas assaillie par les touristes. Surtout, elle est entourée d'une immense palmeraie-jardin où figuiers, grenadiers et autres fruitiers poussent à l'ombre des régimes de dattes « deglet nour », les doigts de lumière. Les connaissances, savoir-faire, traditions et pratiques associés au palmier-dattier, de Tunisie notamment, viennent d'ailleurs d'être inscrites au patrimoine immatériel de l'Unesco. Le grand lac salé, le Chott El Jerid, et les prémisses du Sahara alentour sont cinématographiques : ils ont accueilli le tournage du *Patient anglais* et de nombreuses scènes de *Star Wars*. Le village de Tataouine, resté en l'état, est un but d'excursion. À 50 kilomètres de Tozeur, sur les flancs de l'Atlas, les cascades donnent vie à des oasis de montagne comme Tamerza et Chebika, joyaux verts dans un décor minéral.

Balade obligatoire dans les ruelles de la médina du XVIe siècle et dans l'immense palmeraie (700 000 palmiers !).

Les abords de Tozeur ont servi de lieu de tournage à plusieurs épisodes de *Star Wars*. Plusieurs éléments de décor ont été laissés en place.

Le camp cache sa poignée de yourtes luxueuses au cœur d'une nature très préservée, classée réserve de biosphère par l'Unesco.

PATAGONIA CAMP

Au loin grondent les glaciers

Le Patagonia Camp, premier du genre en Amérique du sud, pose ses yourtes sur les rives du lac Toro. Fini le camping, vive le glamping, campement glamour en terre chilienne.

ANNE-MARIE CATTELAIN-LE DÛ

Les vastes yourtes mongoles ont été aménagées en conciliant esthétique, confort et vue sur le lac.

À la pointe du jour, dans le ciel bleu glacier de ce printemps finissant de l'hémisphère Sud, le condor déploie ses trois mètres d'envergure. Alerté par son ombre que le soleil diagonal projette sur la yourte, on l'observe, subjugué, tournoyant à la recherche probable d'une charogne, son mets favori. Faute d'un cadavre de mammifère, il scrute, jouissant d'une vision très aiguisée, le lac, prêt à se satisfaire de quelque poisson flottant le ventre en l'air. De la terrasse de la suite de toile, on perçoit, comme en stéréo, le battement de ses ailes que l'air pur amplifie et le craquement lointain des glaciers en marche se répercutant dans la vallée entonnoir. Étonnant environnement où la nature joue sa partition sans se soucier des hommes astreints à une réelle discrétion, réserve de biosphère oblige. Bienvenue au cœur du parc naturel de Torres del Paine que dominent, comme des vigies, trois pics de granit ressemblant à des tours, d'où son nom.

Pas de pollution visuelle, pas de pollution sonore, pas de pollution olfactive. Avant que la nuit leur impose sa noirceur poinçonnée d'étoiles, les eaux turquoise du lac engloutissent les légers nuages blancs qu'un souffle presque tiède tracte avec lenteur. Conifères et feuillus frissonnent à peine. Hormis cet oiseau de proie que rejoint parfois sa femelle dépourvue de crête, décrivant de larges cercles et esquissant de temps à autre un piquet digne d'un Rafale en chasse, aucune bête ne révèle sa présence. Pour avoir débusqué un mâle au petit matin, tapi dans un buisson, on devine que quelques pumas de Patagonie rôdent ou dorment dans les parages. Ultra-protégé, sans aucun prédateur, ce félin musclé et puissant a élu domicile en nombre à Torres del Paine, appréciant tout autant les déclivités montagneuses que le couvert des denses forêts et le découvert des prairies : un garde-manger naturel où paissent en une conviviale proximité les guanacos, espèce de lamas andins, plus élégants que leurs

Un environnement où la nature joue sa partition sans se soucier des hommes

→

À chaque heure du jour et de la nuit sa magie, son atmosphère. Le soir, seul le clapotis du lac trouble le silence.

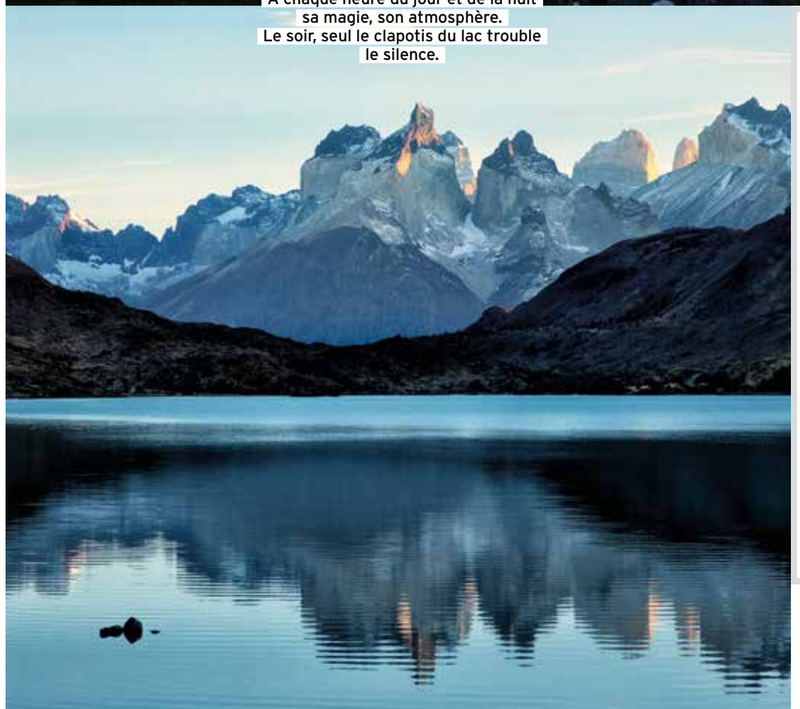

TORRES DEL PAINE : UNE NATURE VIERGE

Le parc national Torres del Paine, déclaré réserve de la biosphère par l'Unesco, est l'une des régions les plus hallucinantes du monde. Les couleurs du ciel, des eaux, des montagnes et des icebergs varient en fonction des heures et des saisons, du bleu cru des glaciers au mauve lumineux des nuages de l'été déclinant. Y randonner permet de découvrir une flore et une faune rares et de se hasarder jusqu'aux trois tours (« torres ») de granit. La meilleure saison se situe entre octobre, le début du printemps, et mi-mars, le commencement de l'automne. Ensuite, le froid est dense et les eaux prises par les glaces.

Pêcher à la mouche ou pagayer sur le lac : deux activités proposées et appréciées des hôtes du camp.

Les guanacos, camélidés de la famille des lamas, contrairement à ces derniers, vivent à l'état sauvage et sont plus gracieux.

→

cousins, les tarucas, cerfs autochtones au pelage beige, à la tête et aux fesses blanches, et où se hasardent à pas comptés les renards. Comme en Afrique, les bêtes pointent le bout de leur museau à l'aube ou juste avant que le soleil se couche, disparaissant de la vue pendant la journée.

Mais ici, point de 4x4. C'est à pied, avec un guide expérimenté, avançant silencieux, jumelles accrochées autour du cou, que l'on multiplie les chances de surprendre la faune de cette terre du bout du monde. Les plus sportifs partent en trek de longues heures pour admirer au plus près les glaciers, se frotter aux ascensions en pentes plus ou moins douces et piqueniquer en des sites d'une sauvage beauté. Les moins aguerris optent pour des randonnées tranquilles à la pointe et à la fin du jour, entrecoupées de farniente sur la terrasse panoramique de leur yourte, de parties de pêche ou de kayak sur le lac, voire de séances de yoga.

Les plus sportifs partent en trek pour admirer au plus près les glaciers

Importées de Mongolie, les yourtes du Patagonia Camp ne ressemblent en rien, si ce n'est d'aspect extérieur, à celle des nomades. Une décoratrice les a métamorphosées en tentes de luxe, chinant textiles et objets artisanaux aux alentours. Elle les a dotées d'un style chilien, sans folklore pour autant. Feu de bois, literie, salles de bains, produits de courtoisie et mobilier outdoor de la terrasse leur donnent une allure de cottage cosy et confortable. Certaines jouissent d'une piscine privée ou d'un Jacuzzi et les familiales de plusieurs espaces bien différenciés : du glamping 5-étoiles, assurément, offrant toutes les sensations d'un campement de toile pour vivre en harmonie avec l'environnement, percevoir de son lit ou dans sa baignoire les déplacements des animaux, leurs cris, le bruit du vent, de l'eau, des arbres. Le soir, dans le restaurant vitré dévoilant un paysage sans aucune présence humaine, aucune lumière artificielle, on savoure les vins bio de la vallée de Rosario et les mets, en majorité locavores : saumon du lac, merlu de l'océan dont la pêche est contrôlée sur les 4 000 kilomètres de côtes chiliennes, crabe royal et agneau de Magellan accompagnés des légumes frais du potager que le chef récolte chaque matin. Une cuisine saine, simple, aux goûts de cette langue de terre encore préservée. La slow life prend ici tout son sens. &

VOIR FICHE PAGE 111

Y ALLER

Avec Air France : vols directs Paris-Santiago du Chili, à partir de 850 € A/R. airfrance.fr

Exclusif Voyages, spécialiste du sur mesure et des destinations exceptionnelles, propose un forfait 7 jours/5 nuits. Sont compris : vols directs Paris-Santiago du Chili en classe éco avec Air France, vols intérieurs Santiago du Chili-Punta Arenas, tous les transferts privés, une nuit en chambre double, en transit, au Singular Santiago avec petit déjeuner, quatre nuits en yourte de luxe avec Jacuzzi au Patagonia Camp en pension complète, open bar, excursions avec guide privé anglophone incluant le parc Torres del Paine. **Prix :** à partir de 7 390 €. exclusifvoyages.com

La plage du Club Med, à Sainte-Anne, au sud de Grande-Terre, est souvent citée comme l'une des plus belles de Guadeloupe.

CLUB MED LA CARAVELLE

Nouvelle vague

Le Club Med guadeloupéen n'était plus digne de sa divine plage de carte postale. Mais après des mois de travaux, le 4 tridents rénové et agrandi retrouve fière allure et avance de nouveaux arguments : deux espaces premium qui donnent envie de profiter de la douceur de vivre antillaise, en famille ou sans enfant.

CÉLINE BAUSSAY

D'origine, la grande voûte de béton coiffe la réception aux couleurs harmonieuses.

Voile soulevée par le vent, longue vague… ou raie manta ? L'immense voûte en béton armé posée à la hauteur des palmiers par l'architecte André Bruyère étonne encore les GM à leur arrivée. 56 ans après l'inauguration du Club Med La Caravelle, cette œuvre tout en courbes recouvre toujours la réception. Inaltérable. Indémodable. À l'étage inférieur, les habitués constateront d'emblée les premiers changements avec le décor créole-chic du salon-bar (le Colibri) et du restaurant principal (l'Hibiscus), désormais assorti d'un bar-cave à vins : deux vastes espaces ouverts aux quatre vents qui mènent à la piscine et à l'amphithéâtre où ont lieu les spectacles, toujours d'un excellent niveau. Dans le prolongement, les pieds dans le sable, le Mango Bar joue une carte beaucoup plus intimiste. C'est sans doute le meilleur spot à des kilomètres à la ronde pour admirer le coucher du soleil, assis sur les tabourets hauts devant un ti-punch ou sur la balançoire au bout du ponton, très prisée des instagrameurs.

La vraie nouveauté se situe de part et d'autre du domaine de 19 hectares. Plein Ouest, la bien nommée Oasis Zen, réservée aux moins de 18 ans : un club dans le club, avec son propre restaurant-lounge bar dans une villa créole, ouvert en continu, et sa piscine à débordement en surplomb de la plage, sans enfants, sans musique, et avec une vue mer extraordinaire. Flambant neuves, les bâtisses créoles qui l'entourent possèdent 30 chambres Deluxe et 12 suites assorties d'une vaste terrasse pour profiter du même panorama. La décoration est signée Michaël Malapert, l'architecte d'intérieur qui a également réalisé à Paris le bar de l'hôtel Jules et Jim et la toute nouvelle boulangerie-pâtisserie de Cédric Grollet. Dans les suites de l'Oasis Zen, il a décliné des motifs inspirés de la nature antillaise (fleurs, plantes tropicales, animaux…) et un doux camaïeu de vert, qui renforce l'impression de déconnexion, de quiétude. Il a choisi de placer

→

le lit king size au centre, d'accoler la baignoire à la baie vitrée et d'agencer la salle de bains sans aucune cloison : « *De la plage à la chambre et jusqu'à la douche, rien ne nous arrête visuellement,* note-t-il. *Il n'existe plus de frontières entre le dedans et le dehors. Le sol lui-même se prolonge en extérieur…* »

À la pointe Sud de l'anse se trouve l'autre nouvelle zone, spécifiquement conçue pour les familles, qu'il a également conçue et décorée. Deux bâtisses vue mer tout justes sorties de terre abritent 68 chambres supérieures pour trois personnes, dont la plupart sont communicantes, et 12 suites pour cinq occupants. Particulièrement réussies, les suites, dans les tons dominants bleu et jaune (clin d'œil à la mer émeraude et au madras), sont élégantes et lumineuses, jusque sur leur terrasse, inondées de soleil. Michaël Malapert a ici fait appel à des artisans de la Caraïbe : « *Je voulais que l'on sente la main de l'homme dans chaque pièce, avec l'art du tissage, du cannage… L'ensemble est vivant, foisonnant, avec du teck, de l'osier, de la corde.* »

Les deux bâtisses d'origine, appelées Grande Terre et Marie Galante, ont été rénovées, mais n'ont pas le raffinement et le charme des nouveaux hébergements. Dommage… Par contre, le Club Med Spa by Sothys installé devant la plage et complété par deux grandes cabines sur pilotis est à la hauteur. Tout comme les clubs enfants, répartis par tranches d'âge de 4 mois à 17 ans et qui occupent de nouveaux espaces, complétés par un espace aquatique géant. Arches, spirales, toboggans, jeux d'eau… De quoi rendre les petits GM accros, dès le plus jeune âge, au concept Club Med. &

VOIR FICHE PAGE 111

Dans la zone dédiée aux familles, les suites, élégantes et parfaitement équipées, accueillent jusqu'à cinq personnes. Ci-dessous, le Club Med Spa by Sothys, à même la plage.

Dans les suites de l'Oasis Zen, le lit, les fauteuils et même la baignoire sont tournés vers l'extérieur. Priorité à la vue !

La balançoire siglée Club Med, au bout du ponton, fait fureur auprès des Instagrameurs.

LES PLAGES SECRÈTES DE GUADELOUPE

Si la plage de Sainte-Anne, celle du Club Med La Caravelle, est souvent considérée comme l'une des plus belles de Guadeloupe, d'autres, plus connues des locaux que des touristes, méritent une visite : l'Anse-Laborde balayée par les Alizés, la plage de Cluny où des tortues marines viennent pondre leurs œufs, la paisible plage Leroux, la discrète plage de la Perle ou encore la plage de Babin… pour les amateurs de bains de boue. À Saint-François, sur la route qui mène à la Pointe des Châteaux, la Douche est une merveilleuse petite crique où l'eau jaillit des cavités rocheuses. Non loin de là, la dernière plage sur la partie nord-ouest de la presqu'île, l'Anse à l'Eau, est aussi l'une des plus sauvages. Plus isolée et difficile d'accès, la spectaculaire plage des Rouleaux est réputée pour ses eaux cristallines turquoise et ses vagues qui font le bonheur des surfeurs aguerris.

La plage de la Perle, sauvage et préservée, sur la pointe nord-ouest de Basse-Terre.

Imaret a investi les murs de l'un des plus importants vestiges ottomans de Grèce. Le poids de l'histoire y est presque palpable.

IMARET

Un rêve ottoman

Au cœur de la vieille ville de Kavala, en Macédoine, un monument historique a été transformé en un luxueux boutique-hôtel. En hiver comme en été, une adresse raffinée et hors du temps, idéale pour découvrir la Grèce du Nord.

CAMILLE FLOCON

L'histoire rattrape les clients dès leur entrée dans cet hôtel unique, qui occupe l'un des plus impressionnants monuments ottomans de Grèce. Ses hauts murs de pierre, ses majestueuses arcades en marbre, sa centaine de dômes recouverts de plomb, son jardin d'orangers lui confèrent un charme d'un autre temps. Construit en 1817 à l'initiative de Mohammed Ali Pasha, le fondateur de l'Égypte moderne, l'édifice a été conçu à l'origine pour accueillir des activités liées à la religion, l'enseignement et la philanthropie. Très bien conservé, éblouissant depuis sa rénovation et sa reconversion, il abrite aujourd'hui 26 chambres et suites très spacieuses avec du mobilier en phase avec l'esprit du lieu, des tapis orientaux faits main, un parquet en châtaignier et les plus belles matières : velours, soie, lin. Dans les salles de bains, les amenities viennent de chez Bulgari et les bougies qui réchauffent l'atmosphère sont griffées Molton Brown.

La propriétaire de l'hôtel, Anna Missirian, met elle-même la main à la pâte, en cuisine, pour préparer les plats gastronomiques du restaurant Le chat noir, inspirés de recettes traditionnelles. Légumes, fruits et herbes aromatiques proviennent du jardin bio, sur place. L'Imaret possède également un lounge-bar cosy où l'on s'installe pour feuilleter des livres anciens, un espace de massages et un hammam traditionnel pour se relaxer, sans oublier son trésor caché : une citerne de jouvence, pour se rafraîchir en été. &

Cité millénaire, Kavala réunit bâtiments néoclassiques et monuments ottomans, églises orthodoxes et mosquées, petit port de pêche et promenades de bord de mer.

ECOLODGE BAB EL OUED MAROC

Vivre l'oasis

Dans la vallée du Draa, ce lodge labellisé Clef Verte valorise l'architecture, la culture et la gastronomie berbères. Avec une empreinte carbone proche de zéro.

ANNE-MARIE CATTELAIN-LE DÛ

Artisanat local dans les chambres, piscine traitée sans produits agressifs, cuisine 100 % bio : une halte écoresponsable.

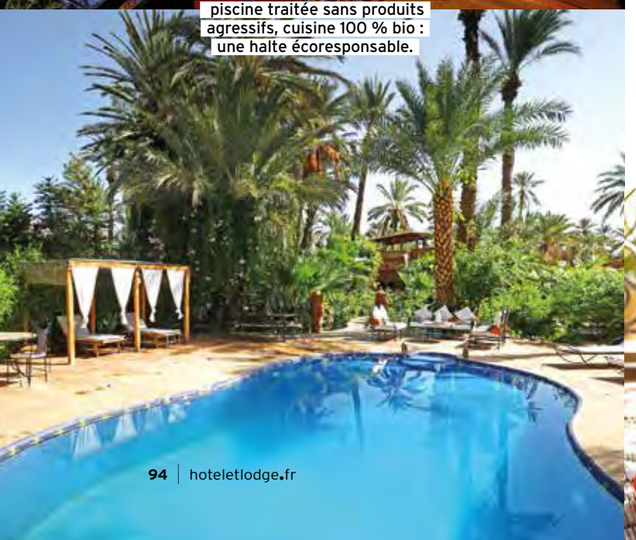

C'est l'histoire de Zine el Abidine et Mathilde. Lui, originaire du village de Tamnougalt, célèbre pour ses kasbahs du XVIe siècle. Elle, Lorraine, amoureuse du Maroc. En 2010, pour vivre dans cette belle région de la vallée du Draa, partager les valeurs berbères et créer des emplois pour les villageois, ils ouvrent un lodge au cœur d'une oasis luxuriante avec jardin de plantes endémiques et potager en permaculture. Pisé, roseaux, bois de palmiers : les matériaux de construction proviennent de la région et la décoration s'inspire de celle des maisons traditionnelles.

Puis, Mathilde et Zine el Abidine cherchent les solutions idoines pour conjuguer luxe, confort et tourisme écoresponsable. Ainsi, ils équipent la piscine d'un filtrage naturel, chauffent le hammam au solaire, adoptent une climatisation réversible peu énergivore, recyclent tous les déchets et les eaux usées et disposent dans les salles de bains de produits à base d'ambre, de jasmin, de musc et de patchouli. La table, excellente, aux accents marocains, riche en légumes et en épices douces, affiche des menus 100 % bio.

Mais avant tout, grâce aux liens tissés dans la région (la famille de Zine el Abidine y habite depuis des lustres), ils invitent leurs hôtes à partager des expériences au plus proche des autochtones et de la nature : randonnées dans le désert, baignades et pique-niques dans les cascades, découverte des villages, approche de la faune, notamment des multiples oiseaux, ou encore extension de séjour dans le nouveau bivouac tout proche et ses trois tentes de luxe en coton bio. Ainsi, au fil des jours et des nuits, le rythme de l'oasis s'impose, gommant le monde au-delà des dunes. Déconnexion totale, sans wifi. &

VOIR FICHE PAGE 111

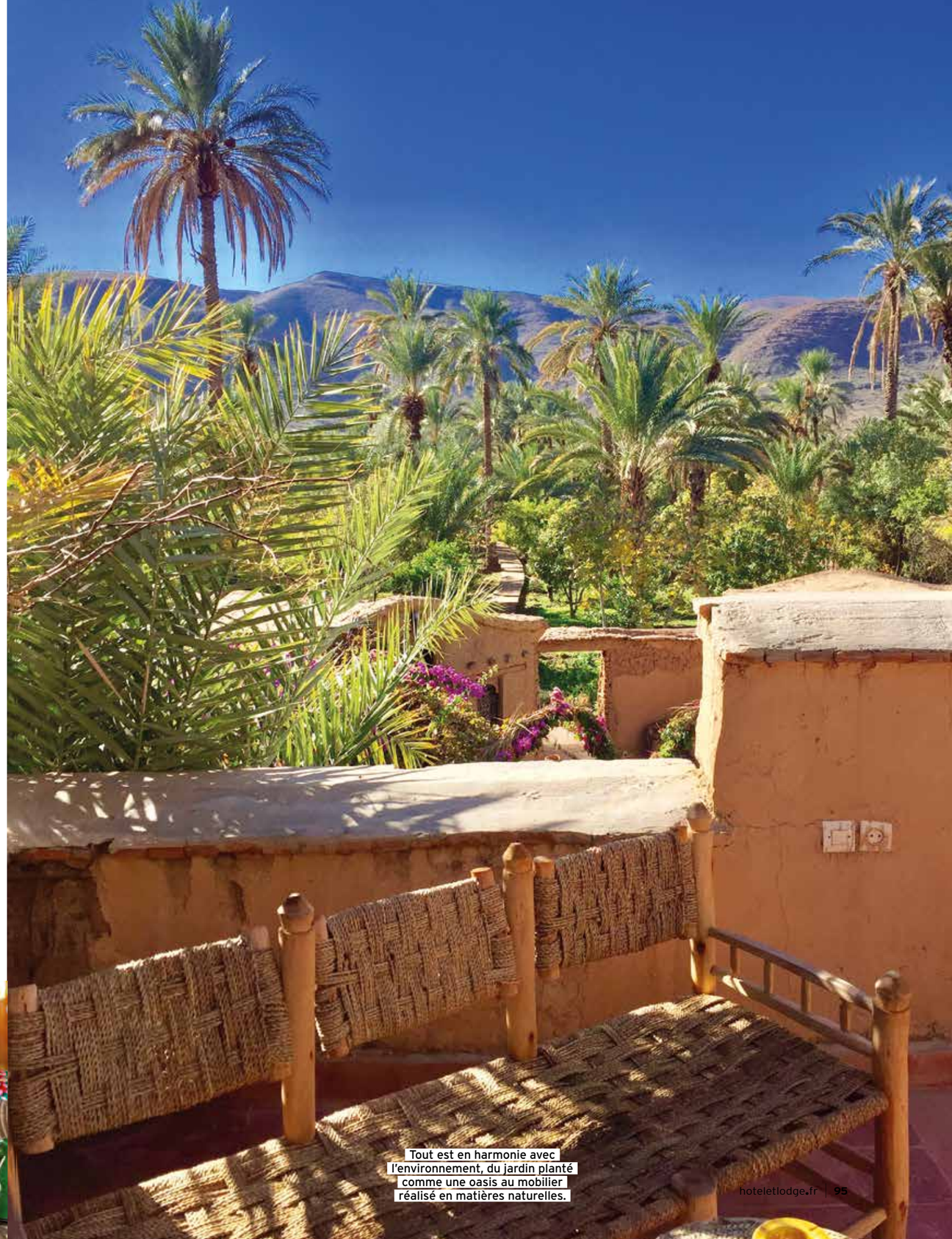

Tout est en harmonie avec l'environnement, du jardin planté comme une oasis au mobilier réalisé en matières naturelles.

TAPIS ROUGE POUR LES ENFANTS

Kids friendly : une formule riche en promesses, davantage encore pour les parents que pour les enfants. Désormais, pour plaire aux familles, du palace au 2-étoiles, les hôtels développent des trésors d'imagination.

Il y a quelques semaines, lors de la présentation officielle de Cheval Blanc Paris, 5-étoiles en devenir au sein de La Samaritaine, Olivier Lefebvre, responsable de l'hôtellerie chez LVMH, insistait sur l'accueil des bambins. Il confiait étudier le dossier avec Maud Fontenoy, navigatrice, maman de quatre enfants de deux à onze ans, très engagée dans la protection de l'environnement. On imagine des échappées belles sur la Seine, des « leçons de choses » environnementales… bref, des programmes loin, très loin de la pâte à sel ou à modeler, fonds de commerce du kids club « old fashion ».
Nouveau mode de vie, familles recomposées, monoparentales… Aujourd'hui, les mômes embarquent avec parents ou grands-parents, histoire de se reconnecter les uns avec les autres, de partager des moments d'intimité trop rares dans la vie quotidienne. C'est en observant ces tribus que Ladislas Boehm, jeune papa, ex-instituteur, a eu l'idée de fonder sa société, Petit VIP : « *J'ai rencontré Mel Gibson en famille au Club Med et me suis étonné qu'il ne soit pas dans un palace. Il m'a répondu : « c'est le seul lieu où nous nous amusons ensemble et où nos enfants sont heureux de nous accompagner.* »
Déclic ! Ladislas, après avoir formé des nannies pour la compagnie aérienne Etihad Airways, élabore une charte en 404 points sur l'art d'accueillir les enfants, depuis les normes de sécurité jusqu'aux ateliers loisirs. En décembre dernier, il a aidé la famille Pariente à monter son programme « kids » et « teen » au Coucou, son nouvel hôtel à Méribel, et à concevoir avec Sophie Jacquemin, architecte, le kids club. « *Je motive tout le personnel. J'apprends au chef à sortir de sa cuisine pour se mettre à la hauteur des bambins, au barman à les initier à l'art des mocktails* », explique Ladislas qui intervient dans nombre d'établissements et fourmille d'idées : tours de magie par le concierge, atelier « french étiquette » où les enfants apprennent à recevoir, à dresser une table, etc. L'actrice Marion Cotillard avoue ne réserver avec Marcel, 8 ans, et Louise, 2 ans, que dans les hôtels dotés d'un club Petit VIP : « *bien plus qu'un kids club 5-étoiles, ce concept marque un pas en avant dans l'accueil des familles* », constate-t-elle.

→

Quoi de plus normal, dans les hôtels Barrière qui aiment le cinéma, surtout à Cannes, que de tourner et jouer des saynètes.

Dans les Hoshino Resorts au Japon, après avoir cueilli leurs tomates et autres légumes, les enfants les cuisinent.

Un royaume pour princes et princesses avec accueil VIP, offres spa et bien-être comme les grands, à l'Evian Resort.

→

Autre idée intelligente, la start-up belge The Little Guest Collection labellise 160 hôtels offrant des services sur mesure, depuis la mise à disposition de matériel de puériculture jusqu'aux clubs malins.
« *Les initiatives originales en la matière sont répertoriées chez Relais & Châteaux et disponibles à la demande* », explique de son côté le président de la chaîne, Philippe Gombert, qui lui-même veille aux activités pour petits dans son Château de la Treyne, sur les bords de la Dordogne.
La brèche ouverte, les hôteliers ne jurent plus que par les enfants après les avoir longtemps redoutés et tenus à distance. « Capturer » la clientèle familiale, c'est d'ailleurs l'objectif de Chitra et Roman Stern : il y a sept ans, le couple à la tête d'une tribu de deux filles et deux garçons quitte Londres pour implanter au Portugal un resort chic, design, familial et bio : le premier du groupe Martinhal qui en compte aujourd'hui quatre. Les enfants y disposent de leurs propres restaurant et bar. Ils partent ensemble randonner, surfer, observer des dauphins… Dans les Martinhal comme dans de nombreux hôtels, le champ des possibles est désormais très large. La preuve avec des idées tous azimuts, sur tous les thèmes.

DE LA FRIVOLITÉ AU BIEN-ÊTRE

Jusque dans les spas, on traite avec déférence les beauty addicts en herbe. À eux les soins dédiés de marques sur mesure : Nougatine (dès 3 ans !) au Chabichou à Courchevel ; Toofruit au nouveau Club Med de L'Alpe d'Huez et à l'Évian Resort… Cet hôtel propose aussi des sorties en famille pour tester la sylvothérapie, le bien-être par l'énergie des arbres. Au Cheval Blanc de Courchevel, comme dans les Six Senses, les cours de yoga et de nutrition interrogent dès six ans sur les relations entre corps et mental, entre aliments et forme. À La Réserve Genève, entre rondins à escalader, pont suspendu, course d'obstacles, cabane sur pilotis interdite aux adultes, les plus jeunes sollicitent muscles et mental.

LA PLANÈTE EN PARTAGE

Partant du constat que la majorité des petits clients vivent en milieu urbain, une armée de botanistes, naturalistes et biologistes les convient, dans certains hôtels, au plus près de la nature. À la ferme du Six Senses Zighy Bay, à Oman, où sont élevés chèvres, chameaux, poules, vaches, les enfants découvrent les graines et plantes qui les nourrissent et récoltent les œufs pour leur propre petit déjeuner. Au Laboratoire de la Terre, au sein du même hôtel, le recyclage de l'eau et des déchets devient une évidence, comme le nettoyage de la mer et toutes les mesures pour limiter l'impact de l'activité humaine sur les océans.
Au Risonare Nasu du groupe Hoshino Resorts, au Japon, la rivière se transforme en terrain d'observation des animaux dans l'eau et sur les berges. « *Les enfants absorbent tout. Ils répètent à leurs aînés ce qu'ils apprennent et, sensibilisés à la fragilité de notre planète, deviennent ses défenseurs* », précise Sammy, biologiste, qui intervient auprès d'eux au sein de Niyama Private Island, aux Maldives.

→

Le groupe Martinhal a conçu ses hôtels autour des enfants avec restaurants, bars, espaces jeux dédiés.

Palace, le kids club du Four Seasons de Megève. Sympa, le mono de l'Ikos Aria en Grèce. Génial, le pique-nique entre copains au Château de Villiers le Mahieu. So chic, le thé au Bristol Paris !

JOUER LES CINÉASTES, LES SPORTIFS OU LES CHEFS

Toute une panoplie d'ateliers proposés dans les hôtels vise un même objectif : que les enfants et les adolescents oublient consoles de jeux et téléphones pour communiquer, échanger, s'enrichir. À l'Hôtel Barrière Le Majestic Cannes, face au Palais des festivals, ils se rêvent scénaristes, cameramen, acteurs, sous l'égide de professionnels qui sollicitent la mémoire, l'improvisation, l'imagination. Au Domaine des Hauts de Loire, dans le Loir-et-Cher, les cours de golf et de tennis leur dévoilent les règles du jeu, mais aussi de la compétition et du savoir vivre sur un terrain de sport. Les mini-hôtes aiment aussi cuisiner, après avoir cueilli eux-mêmes les herbes aromatiques et les tomates dans le potager de la Chenaudière en Alsace par exemple, ou encore récolter le raisin et savourer un mocktail à base du jus juste pressé dans le vignoble de The One Barcelona, à 30 kilomètres de la cité catalane. Mieux qu'un conseiller d'orientation, l'hôtel révèle ainsi des univers, des passions, des envies de futur, tout en forgeant des souvenirs inébranlables. &

ANNE-MARIE CATTELAIN-LE DÛ

À la ferme du Six Senses d'Oman, les enfants apprennent à connaître les animaux, leur nourriture, leurs rythmes, leurs caractéristiques.

Mini-hôtel, maxi-décontraction dans ce havre de paix au pied d'une colline.

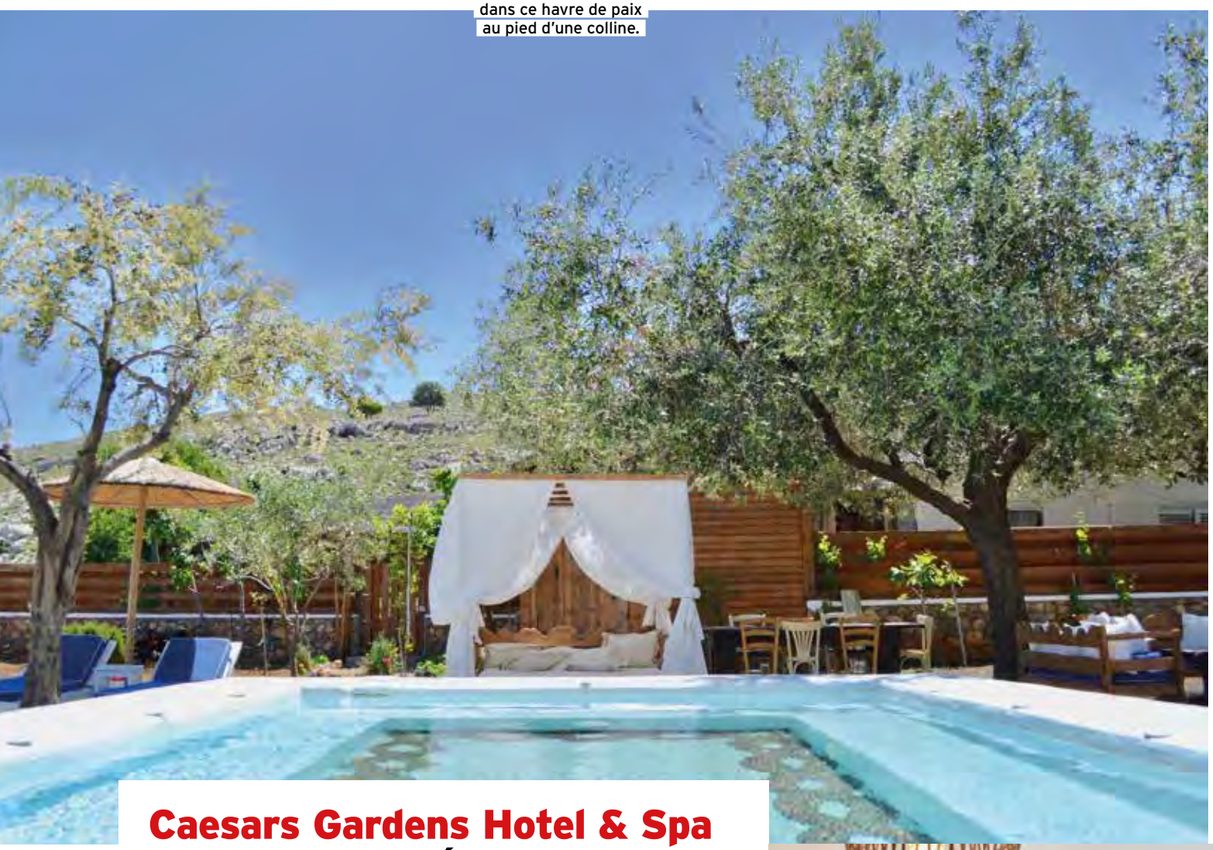

Caesars Gardens Hotel & Spa
VACANCES DÉTENTE EN GRÈCE… SANS ENFANT

Si certains hôtels ouvrent grand leurs portes aux familles, d'autres, au contraire, n'accueillent que des adultes. C'est le cas de ce joli boutique-hôtel sur l'île de Rhodes : un modèle de calme et de sérénité.

Le Caesars Gardens Hotel & Spa domine le village de Lindos, sur la côte Est de Rhodes. Autour de lui, un paysage de collines rocheuses et de jardins méditerranéens et tout près de là, la mer Égée aux eaux turquoise. Le silence est d'or dans ce petit hôtel de charme réservé aux adultes : en solo, en couple ou entre amis, chacun vit ici à son rythme, sans enfant… et sans contraintes. Profitant de l'occasion pour se reposer au bord de la piscine, dans le Jacuzzi ou au spa Magnolia, pour prendre le temps de boire un cocktail au bar ou encore d'apprécier la cuisine méditerranéenne revisitée du restaurant Tarate, dont la plupart des produits proviennent du jardin potager bio sur place. La propriété, à taille humaine, réunit plusieurs maisons basses aux murs blanchis à la chaux, à l'architecture caractéristique de la région. À l'intérieur, seulement 23 chambres dont certaines avec balcon, 4 bungalows avec piscine privée au milieu des jardins et 2 suites, également avec leur propre piscine, entourées d'oliviers. Fabriqué localement, le mobilier au style rustique-chic mélange les formes et les matières (osier, bambou, lin, pierre…) : un patchwork bien pensé qui contribue à renforcer la douce atmosphère, décontractée et paisible, des lieux. & CAMILLE FLOCON

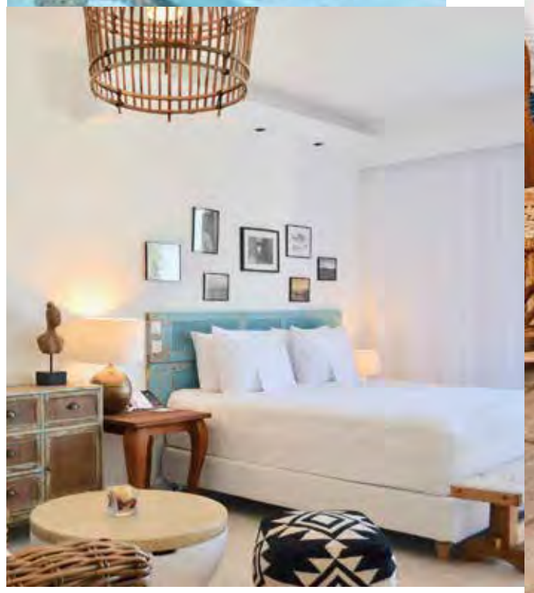

Autour de la piscine, la frontière entre l'intérieur et l'extérieur n'existe pas vraiment, favorisant la convivialité.

JOCELYNE SIBUET

« S'il y avait un domaine où je ne voulais pas m'aventurer, c'était l'hôtellerie. Après avoir vu mes parents bosser comme des dingues, je rêvais d'horaires cadrés, d'une vie tranquille », assure Jocelyne Sibuet. Le destin a contrarié, avec bonheur, son envie de sérénité. Avec Jean-Louis, hôtelier, elle a en 30 ans construit un petit empire, **Maisons & Hôtels Sibuet** (Les Fermes de Marie à Megève, Villa Marie Saint-Barth…), légué ensuite à Marie et Nicolas, leurs enfants. Depuis, Jocelyne parcourt le monde, curieuse, en quête d'artistes, d'artisans, d'objets : sa passion.

Écolodge avant l'heure, l'Adrere Amellla, dans l'oasis la plus septentrionale d'Égypte, est un des hôtels les plus dépaysants.

Votre dernier coup de cœur hôtelier ?
Au Chili, dans le désert d'Atacama, et en Patagonie, les hôtels Explora sont conçus pour profiter des paysages époustouflants et vivre des expériences grandeur nature.

Un hôtel où vous aimeriez vivre ?
La Bastide de Marie à Ménerbes dans le Luberon, propriété Sibuet, au milieu des vignes : le charme des petits villages, l'accent du Sud, les couchers de soleil et le chant des oiseaux enchantent les journées, donnent de l'énergie.

Pour un séjour en famille, vous choisissez…
L'hôtel Sao Lourenço do Barrocal en Alentejo, au Portugal. Tout y est conçu pour les enfants avec piscine dédiée, kids club, table pour dîner entre petits copains et des tas d'attentions pendant leur séjour.

L'hôtel le plus charmant où vous ayez séjourné ?
L'Adrere Amellla, en Égypte : un village reconstruit au milieu de l'oasis de Siwa, où seule la bougie éclaire les hôtes. C'est un écolodge avec un potager bio. Mais aussi le Dunes Lodge de la collection Wolwedans, en Namibie, où on se retrouve le soir autour d'un feu de camp et où on s'endort en regardant les étoiles.

Le plus gourmand ?
Les Prés d'Eugénie, chez Michel Guérard : un Relais & Châteaux doté d'une table 3 étoiles Michelin, que j'aime pour la qualité et la simplicité de sa cuisine.

Le plus déco ?
Le Ngorongoro Crater Lodge en Tanzanie, au style insolite. Baignoires massives en pierre, lustres vénitiens, toitures en feuilles de bananiers dessinent un univers contrasté entre sophistication et rusticité.

Pour un week-end surprise en amoureux, où réservez-vous ?
Je file sur la côte amalfitaine, à Positano, hésitant

Refuge Nature, l'hôtel Salto Chico d'Explora en Patagonie. Ambiance tout autre, épicurienne et romantique, aux Prés d'Eugénie de Michel Guérard.

entre la Villa Tre Ville et le San Pietro, à l'ambiance formidable et à la merveilleuse cuisine italienne.

Et pour un séjour entre filles ?
Le Sofitel Thalassa à Quiberon en Bretagne pour une remise en forme avec, entre les soins, de longues balades au bord de l'eau, des bains dans la mer, des grandes respirations iodées.

Quel est votre hôtel urbain préféré ?
The Greenwich Hotel à Tribeca/New York, pour son côté vintage et intimiste, cosy et simple, son spa japonais, son restaurant italien et son patio réservé exclusivement aux résidents. Et pour l'espoir d'y croiser Robert de Niro, son propriétaire.

Plutôt palace ou plutôt boutique-hôtel ?
Plutôt boutique-hôtel, comme les Maisons Sibuet, avec chacune leur personnalité : des lieux qu'on s'approprie facilement.

Vos critères de choix ?
La déco bien évidemment, l'art de vivre, l'attention portée aux petits détails, à la qualité de l'accueil. En ville, j'apprécie les hôtels au centre où tout se passe, et en vacances, ceux avec vue.

Si vous deviez de nouveau ouvrir un hôtel ?
Ce serait en Italie, dans la campagne toscane parsemée de très belles bâtisses. J'aime l'art de vivre, la cuisine, l'atmosphère de nos voisins de la Botte.

Prochaine destination ?
L'Inde, autour de Jaipur, pour chercher des idées pour La Bastide de Marie. Les Indiennes, tissus peints ou imprimés, ont inspiré les thèmes des étoffes provençales. Je poursuivrai ensuite avec un séjour dans le parc national de Ranthambore où vivent les derniers tigres. J'irai sans doute aussi au Sujàn Sher Bagh, lodge Relais & Châteaux.

ANNE-MARIE CATTELAIN-LE DÛ

Le Daria-I Nor à L'Alpe d'Huez, dernier-né des hôtels du groupe. À droite, Thierry Schoenauer, alsacien tombé amoureux des montagnes alpines.

Groupe Lodge & Spa Mountain
DES HÔTELS COMME DES DIAMANTS

Petit à petit, le Groupe Lodge & Spa Mountain creuse son sillon dans les Alpes françaises : une jolie collection d'hôtels de luxe qui hisse l'art de vivre jusqu'aux sommets.

La passion de la montagne, c'est ce qui a réuni Thierry Schœnauer et Frédéric Peltier. Le premier, entrepreneur autodidacte, a fondé il y a vingt ans le Groupe Chalet des Neiges, spécialisé dans la conception et la gestion de résidences de tourisme dans les Alpes. Alsacien d'origine, très ancré aujourd'hui dans la région, il occupe notamment, en parallèle, le poste de vice-président de la Fédération française de ski. Le second est avocat d'affaires. Ensemble, ils ont créé le Groupe Lodge & Spa Mountain. Trois 5-étoiles, portant chacun le nom d'un diamant, ont été inaugurés en cinq ans sous cette bannière, au milieu de domaines skiables des Alpes parmi les plus renommés : le Koh-I Nor en 2013 au sommet de Val Thorens, le Taj-I Mah aux Arcs en 2016 (le premier 5-étoiles du domaine de Paradiski) et le Daria-I Nor à L'Alpe d'Huez en 2018.

« *Chaque projet est intégralement maîtrisé, du premier coup de crayon chez l'architecte jusqu'à l'arrivée des premiers clients* », souligne Thierry Schœnauer, qui résume ainsi son approche de l'hôtellerie : « *nous sommes dans une perception familiale du luxe, loin du luxe froid et rigide des grandes maisons. L'humain est remis au centre des priorités, avec un personnel attentionné, une qualité de service, des échanges. Dans nos trois spas,* ajoute-t-il, *nous proposons une approche holistique du bien-être avec notre partenaire Total Wellness et dans nos restaurants, nous avons la chance d'avoir des chefs passionnés par leur métier, de véritables artistes et créateurs d'émotions.* » CAMILLE FLOCON

La piscine et une chambre du Taj-I Mah : délicieux cocons, très appréciés après une journée en plein air.

L'Incomparable est à venir

Le Groupe Lodge & Spa Mountain ouvrira au début de l'été prochain son quatrième hôtel, le premier en plaine, près d'Aix-les-Bains, avec vue sur le lac du Bourget. Son nom ? L'Incomparable… comme l'un des plus gros diamants du monde.

Toutes les chambres du Dar-I Nor sont fonctionnelles et chaleureuses. Le diamant, symbole du groupe, se dessine sur les têtes de lit.

For your love, Mizensir
LE PARFUM D'UN BAISER

Retranscrire l'instant sensuel et magique et toutes les sensations olfactives que l'on ressent au moment même où l'on s'approche de l'autre pour l'embrasser, c'est le pari fou imaginé par le parfumeur Alberto Morillas pour « For your love » : une fragrance où le fruité-poudré du rouge à lèvres aux notes framboise côtoie les notes charnelles du musc et celles du cachalox dont la volupté se rapproche de l'ambre gris. Le benjoin et le patchouli apportent douceur et profondeur.
Eau de parfum « For your love », à découvrir dès février 2020.
mizensir.com

Daum x Emilio Robba
UNE COLLABORATION TOUT EN POÉSIE

Pour décliner une nouvelle fois l'une de ses thématiques iconiques, « Jardin des Plantes », la Maison Daum a décidé de faire appel à Emilio Robba, l'un des designers en art floral les plus reconnus, parfait interprète d'une nature poétique et délicate. Autour du cactus, il se raconte en sculpture, vases et centre de table, pour créer une toute nouvelle interprétation de cette plante qui a marqué l'histoire de la cristallerie. La collection « Jardin de cactus » reflète parfaitement les couleurs intenses, les minutieux détails et tout le savoir-faire des artisans Daum.
daum.fr/art-floral/vase-cactus-de-emilio-robba/

BULLETIN D'ABONNEMENT

A renvoyer accompagné de votre règlement à Abonn'escient – Service Abonnements Résidences Décoration – 56, rue du Rocher – 75008 Paris
ou abonnez-vous directement sur le site www.residences-decoration.fr

Oui, je souhaite m'abonner à Résidences Décoration

❑ **2 ans (12 numéros)** au prix de 35,90 € au lieu de 60 €* - Soit 5 n° gratuits.

❑ **1 an (6 numéros)** au prix de 19,90 € au lieu de 30 €* - Soit 2 n° gratuits.

Mes coordonnées : ❑ Mme ❑ Mlle ❑ M.

Société : .....

Nom : ..... Prénom : .....

Adresse : .....

.....

Code postal ⌊⌊⌊⌊⌊ Ville : .....

Pays : .....

Tél. : .....

Adresse email** : .....

Je règle :

❑ Par chèque bancaire ou postal à l'ordre de Hôtel & Lodge SAS

❑ Par carte bancaire (Carte Bleue, Visa, Mastercard)

N°. ⌊⌊⌊⌊⌊⌊⌊⌊⌊⌊⌊⌊⌊⌊⌊⌊

Expire fin ⌊⌊⌊⌊ Cryptogramme ⌊⌊⌊⌊

❑ Je souhaite recevoir une facture acquittée

Date et Signature obligatoires

** Votre adresse mail vous permettra de recevoir les codes pour télécharger la Version Numérique et la confirmation d'enregistrement de votre abonnement.

❑ J'accepte de recevoir par e-mail des offres et informations de la part de Résidences Décoration et de ses partenaires

* Prix de vente en kiosque. Offre valable jusqu'au 31/12/2020. Conformément à la loi Informatique et Libertés, vous disposez d'un droit d'accès et de rectification aux informations vous concernant auprès du service abonnement de Résidences Décoration. Sauf opposition formulée par écrit, les données peuvent être communiquées à d'autres sociétés. Hôtel&Lodge – 8, rue des Saussaies 75008 Paris – RCS Paris B 493 275 168

FRANCE / PROVENCE
BOUTIQUE HOTEL / GASTRONOMIE / SPA

Château de la Gaude

Dominant ses jardins à la française, classés, le Château de la Gaude, paré d'ocre comme les hôtels particuliers d'Aix-en-Provence et restauré avec soin, accueille des hôtes depuis juillet dernier. Ce 5-étoiles attire tout à la fois des touristes étrangers, américains entre autres, et une clientèle régionale séduite par la beauté des lieux et l'offre gastronomique.

Chambres : 17, dont 11 suites. Préférer l'une de celles perchées au dernier étage de la bastide avec vue sur le parc et la campagne. Chambre double à partir de 290 €.
Table : le Art, restaurant gastronomique du chef Matthieu Dupuis Baumal, avec belle terrasse ; La Source, brasserie déclinant une carte gourmande provençale.
Activités : piscine, spa, galerie d'art, boutique, équitation, dégustation œnologique, balade dans la campagne alentour (celle qu'aimait Cézanne), découverte d'Aix-en-Provence à 10 minutes en voiture.

LE + le calme absolu ; la vue sur la Sainte-Victoire.

Château de la Gaude
3913, route des Pinchinats.
13100 Aix-en-Provence.
chateaudelagaude.com
Voir article page 41.

FRANCE / VAL D'ISÈRE
PALACE / GASTRONOMIE / SPA

Mademoiselle

Un grand chalet surmonté d'une tour sarrazine vient de sortir de terre sur le front de neige de Val d'Isère. Il s'agit de la dernière pépite hôtelière de la collection Airelles : un 5-étoiles au style hybride, mi-savoyard, mi-médiéval, à la décoration Haute époque signée Christophe Tollemer et au service très soigné.

Label : The Leading Hotels of The World.
Groupe : Airelles.
Chambres : 41 chambres et suites, 5 appartements de une à quatre chambres. Chambre double à partir de 800 €.
Table : le Joia d'Hélène Darroze (bistronomique chic et excellent), un restaurant de spécialités savoyardes, un bar, un fumoir.
Activités : spa Guerlain de 1200 m² avec piscine intérieure de 20 mètres de long, Jacuzzi, hammam, sauna ; club enfants ; vaste salon à ski en bord de piste, maison de coiffure Christophe-Nicolas Biot…

LE + les milliers de pièces chinées et restaurées selon un savoir-faire ancestral ; l'immense terrasse extérieure exposée plein Sud.

Mademoiselle
Avenue des Téléphériques.
73150 Val d'Isère.
valdisere.airelles.com
Voir article page 58.

TUNISIE / TOZEUR
SPA / PALACE

Anantara Tozeur Resort

Aux portes du désert, avec vue à l'infini sur le lac salé Chott el Jerid, l'Anantara Tozeur assume d'être l'hôtel le plus cher de Tunisie. Ses villas disséminées au large, dans le sable, parfois dotées d'une piscine privée, mettent à l'honneur l'artisanat tunisien dans un cadre minimaliste raffiné. Elles partagent trois piscines, un club enfants, un spa et quatre restaurants, dont une table asiatique mémorable. Sous la houlette d'un encadrement expérimenté le personnel fait preuve d'une gentillesse contagieuse.

Groupe : Anantara Hotels, Resorts & Spas.
Chambres : 93 chambres dont 2 suites royales. Chambre double à partir de 300 €.
Table : le Mékong (asiatique), le Sarab (méditerranéen et tunisien), l'Oasis (piscine), village culturel Nuits d'Arabie (tente en plein air, autour du feu, cuisine orientale et nord-africaine).
Activités : bar Whiskeypedia, spa Anantara avec hammam, sauna et bain de vapeur, trois piscines, salle de fitness avec cours de Pilates et cross-training dans le désert, court de tennis, club enfants, visites sur mesure de la région.

LE + un vrai hôtel de luxe en Tunisie avec un concierge Clef d'Or, si rare… ; une destination intense et magique à (re)découvrir (Tozeur).

Anantara Tozeur Resort
Mrah lahwar 2200.
Tozeur, Tunisie.
anantara.com
Voir article page 76.

CHILI / PATAGONIE
LODGE/ ECORESPONSABLE

Patagonia Camp

Premier « campement » de luxe d'Amérique du sud, au cœur du parc national de Torres del Paine, Patagonia Camp est avant tout un observatoire de la faune et de la flore de la Patagonie, terre extrême de notre planète. Quatre à cinq jours permettent d'explorer les alentours et notamment les merveilleux glaciers.

Chambres : 20 yourtes, certaines avec piscine privée et Jacuzzi, mobilier et objets artisanaux, vue sur le lac Toro. Choisir la plus élevée pour bénéficier d'une vue à couper le souffle. Prix : à partir de 500 € en all inclusive.
Table : cuisine raffinée à base de nombreux produits locaux et bio, vins bio de la vallée de Rosario.
Activités : randonnée à pied ou à cheval dans la forêt primaire et près des glaciers, kayak, pêche à la mouche.

LE + la possibilité de suivre une retraite yoga très bien encadrée.

Patagonia Camp
74, Torres del Paine.
Patagonie, Chili.
patagoniacamp.com
Voir article page 82.

GUADELOUPE / SAINTE-ANNE
RESORT / SPA

Club Med La Caravelle

Le légendaire Club Med guadeloupéen, 4-Tridents, vient d'être entièrement rénové et agrandi. Deux zones ont été ajoutées de part et d'autre du domaine, l'une pour les familles, l'autre sans enfant, avec vue mer. Le Club Med Spa by Sothys, lui, s'est installé directement sur la plage de Sainte-Anne, littéralement les pieds dans le sable.

Groupe : Club Med.
Chambres : dans l'Oasis Zen, 12 suites et 30 chambres ; dans la zone familles, 12 suites et 68 chambres. Les autres chambres, celles qui ont été rénovées, sont moins réussies. Séjour à partir de 1898 € tout compris, hors transport.
Table : le restaurant principal (buffet très complet et qualitatif) ; le bar-restaurant-lounge de l'Oasis Zen ; une cave à vin.
Activités : large choix d'activités ludiques et sportives (voile, tennis, fitness, yoga…), spectacles de grande qualité, clubs enfants de 4 mois à 17 ans, excursions, boutiques, spa Club Med by Sothys, deux piscines dont une très calme dans l'Oasis Zen…

LE + les nouveaux hébergements, élégants, spacieux, lumineux, vue mer, très bien conçus ; la plage, toujours aussi belle.

Club Med La Caravelle
N4 Sainte-Anne.
97180 Guadeloupe.
clubmed.fr
Voir article page 88.

MAROC / AGDZ
LODGE / ÉCORESPONSABLE

Écolodge Bab El Oued

Au cœur de la réserve de biosphère des oasis du sud marocain, l'Écolodge Bab el Oued, pour fêter ses 10 ans, ouvre dans l'oasis attenante un bivouac éphémère de luxe de trois tentes pour 12 personnes maximum. Et pour éviter l'exode rural, le lodge embauche en priorité du personnel local de moins de 40 ans, versant le même salaire aux femmes qu'aux hommes. Bravo.

Chambres : sept lodges sous toile en pisé, climatisés, salle de bains en tadelakt ; amenities 100 % naturelles. Notre coup de cœur, le lodge Zatar. Prix : à partir de 77,50 €, avec petit déjeuner
Table : cuisine 100 % bio, franco-marocaine, légumes du potager. Menu 17 € à midi, 20 € le soir.
Activités : circuits guidés d'une matinée ou plus, avec pique-nique, découverte du désert ; stages à thème : yoga, méditation, peinture, sophrologie ; piscine chauffée, hammam beldi, VTT, boutique de produits locaux.

LE + la ferme pédagogique et le jardin bio de deux hectares.

Écolodge Bab El Oued
Tamnougalt, Maroc.
babelouedmaroc.com
Voir article page 94.

carnet D'ADRESSES

PARIS VU PAR…
STÉPHANE THEBAUT
france5.fr

HÔTEL & PANORAMA
ZANNIER HOTELS SONOP
zannierhotels.com
KASIIYA PAPAGAYO
kasiiya.com
AW2
aw2.com

HÔTEL & NOUVEAUTÉ
SILVERVERSANDS GRENADA
silversandsgrenada.com

HÔTEL & PARIS
LA CLEF CHAMPS-ELYSÉES
the-ascott.com

HÔTEL & VOYAGE
AIR FRANCE
airfrance.fr

HÔTEL & SPA
ROYAL PALM
beachcomber-hotels.com

HÔTEL & TABLE
MAISON ARIBERT
maisonaribert.com

50 IDÉES DE WEEK-ENDS
VILLA BAULIEU
villabaulieu.com
LA FERME DU VENT
maisons-de-bricourt.com
CHÂTEAU DE LA GAUDE
chateaudelagaude.com
MAMA SHELTER LILLE
mamashelter.com
SOFITEL VIEUX PORT MARSEILLE
sofitel.accor.com

JIVA HILL
jivahill.com
HÔTEL VILLEROY
hotelvilleroy.com
MADEMOISELLE
airelles.com
REFUGE DE SOLAISE
lerefuge-valdisere.com

PHILIPPINES
philippines.travel

GRANDS ESPACES
ANANTARA TOZEUR
anantara.com

LODGE
PATAGONIA CAMP
patagoniacamp.com

RESORT
CLUB MED LA CARAVELLE
clubmed.fr

BOUTIQUE-HÔTEL
IMARET
imaret.gr

REFUGE
ÉCOLODGE BAB EL OUED
babelouedmaroc.com

HÔTEL & TENDANCE
CAESARS GARDENS HOTEL & SPA
caesarsgardens.com

HÔTEL & SAGA
GROUPE LODGE & SPA MOUNTAIN
lodgeandspa-collection.com

POUR VOUS ABONNER À HOTEL & LODGE

À renvoyer accompagné de votre réglement à Abonn'escient - Service Abonnement Hotel&Lodge - 56, rue du Rocher - 75008 Paris
ou abonnez-vous directement sur le site www.hoteletlodge.fr

Oui, je souhaite m'abonner à Hotel&Lodge

☐ **2 ans (12 numéros)** au prix de 59,90€ au lieu de 90€,* soit 30€ d'économie.
☐ **1 an (6 numéros)** au prix de 32€ au lieu de 45€,* soit 13€ d'économie.

Mes coordonnées : ☐ Mme ☐ M.

Société : .....
Nom : ..... Prénom : .....
Adresse : .....
.....
Code Postal ⌊_⌊_⌊_⌊_⌊_⌋ Ville : .....
Pays : .....
Tél. .....
Adresse email** : .....

Je règle :
☐ Par chèque bancaire ou postal à l'ordre de Hotel&Lodge SAS
☐ Par carte bancaire (Carte Bleue, Visa, Mastercard)
N° ⌊_⌊_⌊_⌊_⌋⌊_⌊_⌊_⌊_⌋⌊_⌊_⌊_⌊_⌋⌊_⌊_⌊_⌊_⌋
Expire fin ⌊_⌊_⌋⌊_⌊_⌋ Cryptogramme ⌊_⌊_⌊_⌋
Date et signature obligatoires
☐ Je souhaite recevoir une facture acquittée

**** Votre adresse mail vous permettra de recevoir les codes pour télécharger la Version Numérique et la confirmation d'enregistrement de votre abonnement.**
☐ J'accepte de recevoir par email des offres et informations de la part de Hotel&Lodge et de ses partenaires.

* Prix de vente en kiosque. Offre valable jusqu'au 30/06/2020. Conformement à la loi Informatique et Libertés, vous disposerez d'un droit d'accès et de rectification aux informations vous concernant auprès du service abonnement de Hotel&Lodge. Sauf opposition formulée par écrit, les données peuvent être communiquées à d'autres sociétés. Hotel&Lodge - 17, rue de la Banque - 75002 Paris - RCS Paris B 493 275 168.

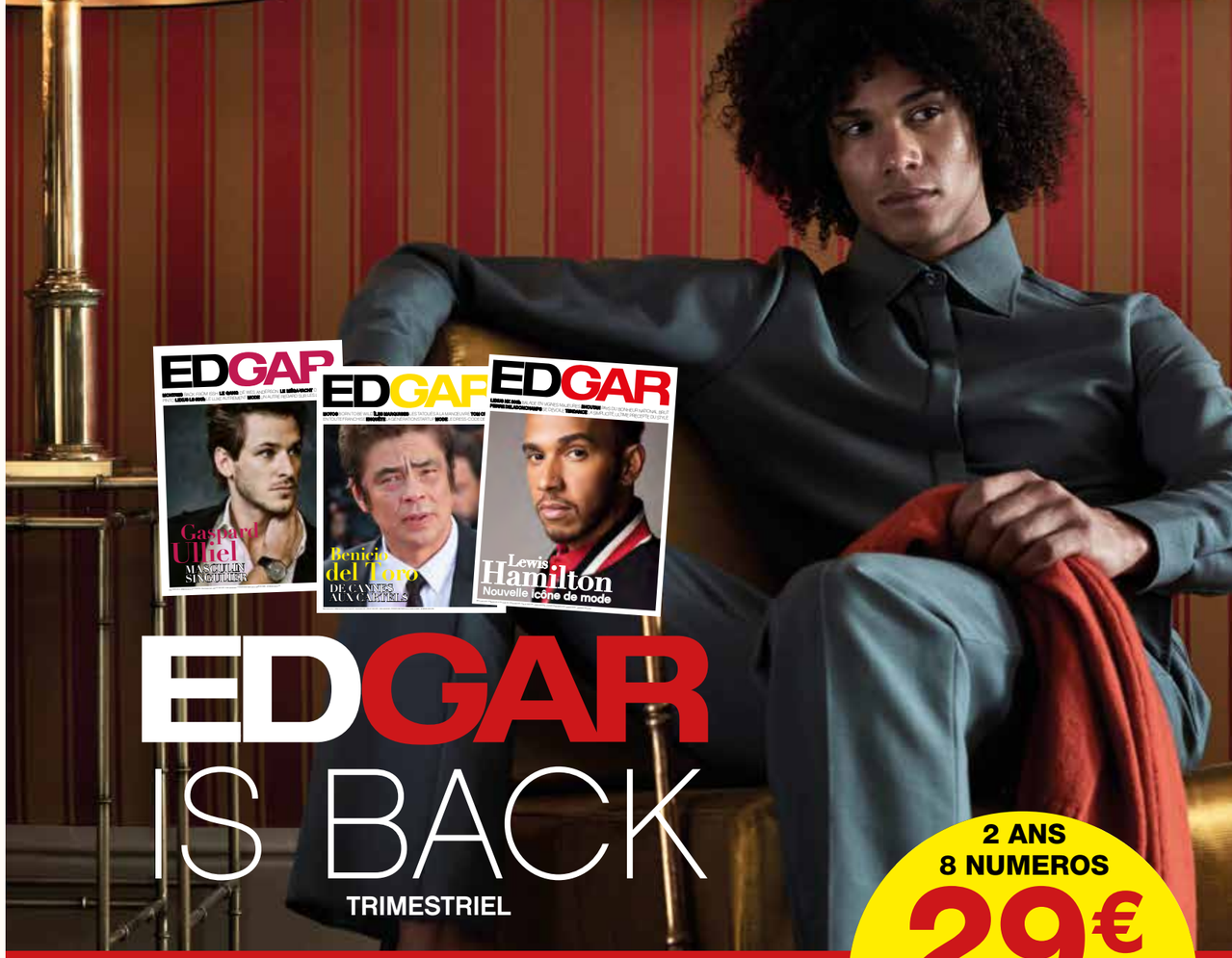

BULLETIN D'ABONNEMENT

A renvoyer accompagné de votre réglement à :
Hotel et Lodge - Service Abonnements EDGAR - 8, rue des Saussaies - 75008 Paris

Oui, je souhaite m'abonner à EDGAR

❑ **2 ans (8 numéros) au prix de 29 €** au lieu de 48 €* **- Soit 60 % de remise**
❑ **1 an (4 numéros) au prix de 18 €** au lieu de 24 €* **- Soit 25 % de remise**

Mes coordonnées : ❑ Mme ❑ Mlle ❑ M

Société: _____
Nom : _____ Prénom : _____
Adresse : _____
_____
Code postal : ⌊_⌊_⌊_⌊_⌋ Ville : _____
Pays : _____
Tél : _____
Adresse email** : _____

Je règle :
❑ Par chèque bancaire ou postal à l'ordre de Hotel & Lodge SAS
❑ Par carte bancaire (Carte Bleue, Visa, Mastercard)
N° ⌊_⌊_⌊_⌊_⌊_⌊_⌊_⌊_⌊_⌊_⌊_⌊_⌊_⌊_⌊_⌊_⌋
Expire fin ⌊_⌊_⌊_⌊_⌋ Cryptogramme ⌊_⌊_⌊_⌋
❑ Je souhaite recevoir une facture acquittée
Date et signature obligatoires

** Votre adresse mail vous permettra de vous confirmer l'enregistrement de votre abonnement
☐ J'accepte de recevoir par email des offres et des informations exclusives de la part d'EDGAR et de ses partenaires

*Prix de vente en kiosque. Offre valable jusqu'au 30/06/2020. Conformément à la loi Informatique et Libertés, vous disposez d'un droit d'accès et de rectification aux informations vous concernant auprès du service abonnement d'EDGAR. Sauf opposition formulée par écrit, les données peuvent être communiquées à d'autres sociétés. Hotel & Lodge – 17 rue de la Banque 75002 Paris - RCS Paris B 493 275 168

AU SOMMAIRE DU N°112 D'*HÔTEL & LODGE*

Numéro spécial Hôtel & Lodge Awards 2020

Fin du suspens avec l'annonce du palmarès complet de la troisième édition des Hôtel & Lodge Awards : les meilleurs hôtels, parmi ceux présentés dans le magazine en 2020, désignés par un jury de personnalités.
Cette année, la sélection est particulièrement riche et variée et les hôtels étrangers sont présents en nombre.

Envie de ville : New York

Les nouveaux quartiers à découvrir, les bons plans pour sortir des sentiers battus, les adresses chics et tendance les plus récentes : hôtels, restaurants, bars, boutiques, musées, galeries d'art…

CRÉDIT PHOTOS

Couverture : Anantara Tozeur. **P3 :** Gilles Trillard. **P4 :** Nathalie Guyon / FTV (portrait). **P6 :** Magda Biernat, Studio Papie aime mamie. **P10-11 :** Zannier Hotels. **P12-13 :** Kenny Viese. **P14 :** D. Carlier (skieurs). **P17 :** Magda Biernat (Silversands Grenada). **P18 :** Stephan Julliard (Hôtel de Pourtalès). **P20 :** Aman (photos 2 et 3, Japon), Nilton Santolin/Fundaçao Bienal de Sao Paulo (Les Maisons du Voyage), Ponant-Tamar Sarkissian (Grand Luxury Cruises). **P22 :** Air France. **P28 :** Studio Papie aime mamie. **P29-30 :** Anne-Emmanuelle Thion. **P31 :** Studio Papie aime mamie. **P36 :** Francis Amiand, Domaine des Andéols. **P37 :** PhilippeStarckAgency (chambre La Réserve), G. Gardette/Zurich (restaurant La Réserve). **P39 :** Yann Deret (Les Hortensias du Lac). **P41 :** Richard Haughton. **P42 :** Adam Lynk (Château du Grand Lucé). **P44 :** Colors StudioGGSV_Galerie-Party Michel-Giesbrecht (encadré). **P45 :** Naiim de la Lisiare (La Caserne Chanzy). **P46 :** Robert Rieger (Hôtel August). **P48 :** Agence Jouin Manku (Château Saint-Jean), P. Monetta. **P50-51 :** Lenaka. **P53 :** Caboche, Fabrice Rambert (InterContinental Bordeaux). **P54 :** Jean-Vincent Simonet (encadré). **P55 :** Paul Ferel (Suites 124). **P57 :** WienTourismus/Paul Bauer. **P60 :** Jérôme Galland. **P61 :** Imagera. **P62 :** Daniel Durand (Ecrin Blanc). **P64 :** Karin Creuzet (MIL8). **P65 :** Fabrice Malot (Lodge Les Murailles). **P66 :** Pascal Fraboul (Alpin Cocoon). **P72 :** Shutterstock (haut de page). **P74 :** Shutterstock (haut de page). **P83 :** Aliette de Crozet (portrait). **P86-87 :** Anne-Marie Cattelain-Le Dû. **P91 :** Shutterstock (plage). **P93 :** Shutterstock. **P96-97 :** Patrice Rambert. **P99 :** Sébastien Nadaud (Evian Resort). **P100 :** Martinhal, Alison Teale (Six Senses). **P102 :** Dimicheli (Adrere Amellal). **P107 :** Matthieu Cellard. **P110 :** Richard Haughton (Château de la Gaude). **P114 :** Forbes-Massie-Heatherwick-Studio. **Autres photos :** DR.

HOTEL & LODGE

DIRECTEUR DE LA RÉDACTION ET DE LA PUBLICATION
Michel Comboul

DIRECTEUR GÉNÉRAL
Jérôme Gruget - 01 42 68 38 60
jerome@hoteletlodge.fr

RÉDACTION
8 rue des Saussaies - 75008 Paris
Accueil : 01 42 68 32 65

RÉDACTRICE EN CHEF
Céline Baussay
celinebaussay@gmail.com

DIRECTION ARTISTIQUE
Agence Bleu Petrol'
bertrand@bleupetrol.com

GRAND REPORTER
Anne-Marie Cattelain-Le Dû
annemarie@hoteletlodge.fr

ONT COLLABORÉ À CE NUMÉRO
Ludovic Bischoff, Aliette de Crozet, Charlotte Engel, Camille Flocon.

SECRÉTAIRE DE RÉDACTION
Zoé Viot

ASSISTANTE DE DIRECTION-COMPTABILITÉ
Caroline Lacombe - 01 42 68 32 65
c.lacombe@hoteletlodge.fr

PUBLICITÉ
8, rue des Saussaies - 75008 Paris
Accueil : 01 42 68 38 60

DIRECTION COMMERCIALE
Jérôme Gruget - 01 42 68 38 60
jerome@hoteletlodge.fr

DIRECTRICE DE LA PUBLICITÉ
Christine Boullier - 01 42 68 32 62
c.boullier@residences-decoration.fr

RESPONSABLE COMMERCIALE ET COMMUNICATION
Delphine Attias - 01 42 68 32 54
d.attias@residences-decoration.fr

DIRECTRICES DE CLIENTÈLE
Provence-Languedoc-Roussillon
Ody Madec - 06 34 36 03 91
odymadec@orange.fr
Côte d'Azur-Monaco
Katia De Schryver - 06 28 06 26 42
katia@hoteletlodge.fr

RÉGIES COMMERCIALES
Frederic Giallella
f.giallella@regie24.fr
Chapcom Media
11, rue Hector Berlioz – 69009 Lyon
04 26 03 47 90 – chapcom.fr
Media & Service International
Via Giotto, 32 – 20145 Milano
+39 2 48 00 61 93 – it-media-service.com

DIFFUSION MARKETING
Sudipresse – 93, chemin du Petit-Lac
83480 Puget-sur-Argens – 04 98 11 82 83
– sudipresse@gmail.com

ABONNEMENTS
Abonn'escient
56, rue du Rocher - 75008 Paris
01 44 70 10 60
hoteletlodge@abonnescient.fr

COMPTABILITÉ
Cabinet Sogecompta
151 avenue Gallieni – 93170 Bagnolet.

SITE INTERNET
Agence Persistence of Vision Design, New York - info@pov-lab.com

ÉDITEUR
Hôtel & Lodge est un bimestriel édité par Hôtel & Lodge SAS, au capital de 200 000 €.
Président : Michel Comboul. Principal associé : SARL "Comboul Invest".
Siège social : 10, rue de Penthièvre 75008 Paris.
RCS Paris 493 275 168.
La rédaction décline toute responsabilité concernant les documents, textes et photos non commandés.
IMPRESSION
Nuovo Istituto d'Arti Grafiche SPA - Bergame, Italie.
Agent pour la France : Eva Cayla Bach Development - 01 46 03 53 13
ecb@wanadoo.fr

Commission paritaire n° 0120 K 82562
ISSN : 1639-9005 - Dépôt légal : mars-avril 2015. Numéro de TVA intracommunautaire : FR15493275168

© Les Ouvriers Dubo © Laurent Rouvrais

GRANDES HISTOIRES ET BELLES MUSIQUES

PASSEZ LA MATINÉE EN BONNE COMPAGNIE

RADIO CLASSIQUE

9H00 :
FRANCK FERRAND RACONTE…

9H30 :
TOUS CLASSIQUES AVEC **CHRISTIAN MORIN**

12H00 :
ENTRÉE DES ARTISTES AVEC **LAURENCE FERRARI**

et votre journée devient plus belle.

MEMBRE DE STAR ALLIANCE

DÉCOUVREZ PLUS:
LES SEYCHELLES

avec la compagnie aérienne qui dessert
le plus grand nombre de pays au monde

TURKISH AIRLINES

LES SEYCHELLES